EL DIARIO PALENTINO

N.º REFUNDIDO 5.999

Fundado en 1882 y 1890

TELEFONOS
:353 REDACCIÓN
:526 IMPRENTA
:006 ADMINISTRACIÓN

EL DIA DE PALENCIA

Depósito Legal P—2—1958

(Franqueo concertado)

DIRECCIONES
DIRECCIÓN Y TALLERES: MAYOR, 147-151
APARTADO DE CORREOS, 17

DOMINGO 31 JULIO 1960

EDICION MADRUGADA

1'20 pts.

Nixon se entrevista con el embajador en España JHON DAVIS LODGE

Es posible que éste tome parte activa en la campaña electoral de su hermano

Chicago, 30.—El vicepresidente Richad M. Nixon se ha entrevistado con John Davis Lodge, hermano del candidato a la vicepresidencia y actual embajador de los Estados Unidos en España.

Lodge, ex gobernador de Connecticut, se negó a señalar lo tratado entre ambos pero Nixon declaró a la prensa que conversaron sobre asuntos relacionados con la política exterior, incluyendo la situación en Argelia.

Lodge señaló que no sabe aún si tomará parte activa en la campaña de su hermano pero indicó que si lo hace, dimitirá, probablemente, su cargo de embajador en España.—Efe.

CONFERENCIA DE PRENSA DE NIXON

Chicago, 30.—Henry Cabot Lodge representará a los Estados Unidos en la reunión, el mes próximo, de la comisión de la ONU para el desarme, ha declarado Richard Nixon a los periodistas, en su primera conferencia de prensa subsiguiente a su nombramiento como candidato de los repúblicanos en la elección presidencial del 8 de noviembre. Añadió que, a petición de Eisenhower, Lodge continuará en la ONU en agosto, con motivo de aquella reunión, y no podrá entregarse hasta más tarde a la actividad política.

Nixon dijo que el presidente Eisenhower piensa desempeñar un papel tan eficaz como le sea posible en la campaña electoral republicana.

Nixon rechazó la sugerencia de que los dirigentes extranjeros puedan creer que, dada la proximidad de las elecciones, no pueden negociar ya con Eisenhower y Herter, el secretario de Estado.

Al preguntársele, en relación con su anuncio, anoche, de que en su campaña electoral piensa visitar los cincuenta Estados de la Unión, cómo piensa tener algún descanso, el vicepresidente respondió que únicamente los domingos será cuando deje de hacer campaña. Señaló, por cierto, que se abstendrá de invocar motivos de tipo religioso en su lucha contra la candidatura de Kennedy.

Manifestó que cuando Kruschef habla de competición pacífica, se refiere a Asia, Africa y los Estados Unidos, pero en modo alguno al mundo comunista y que, naturalmente, Norteamérica no puede aceptar semejante competición, aunque competirá con los países comunistas en el terreno de las ideas.—Efe.

LODGE DIMITIRA CUANDO COMIENCE SU CAMPAÑA

Chicago, 29.—Henry Cabot Lodge, ha declarado que abandonará su puesto de embajador de Estados Unidos ante la ONU, cuando comience su campaña intensa por la vicepresidencia, porque la política y la diplomacia no puede mezclarse.

El candidato a la vicepresidencia, ex senador por Massachussets, fué interrogado por los periodistas si tenía el propósito de dimitir como embajador, una vez que hubiera presentado ante las Naciones Unidas, específicamente a la comisión de desarme, la opinión oficial de su país en este asunto, aunque se negó a dar una fecha exacta Lodge dijo que no creía «apropiado» en su caso dedicarse a pronunciar discursos políticos en tanto siguiera representando a Norteamérica en la ONU. «Cuando llegue la hora de esos discursos políticos —explicó—, ya no podré ser el portavoz de los Estados Unidos en las Naciones Unidas».

La conferencia de prensa estuvo dominada por cuestiones políticas de orden exterior, desde la observada en relación con los acontecimientos suráfricanos y la discriminación racial hasta la de la oposición oficial a reconocer el régimen de la China comunista. Interrogado si creía que la Unión Soviética intentaría «caldear» la guerra fría, en un esfuerzo para crearle una posición difícil en la ONU, después de su designación como candidato republicano Lodge replicó:

«Siempre estamos preparados para afrontar una repentina y violenta reacción de la URSS, lo mismo si hay elecciones a la vista que si no las hay». Añadió que no le preocupaba que los rusos trataran de entorpecer su misión en la ONU. «Siempre lo han estado intentando, a lo largo de ocho años».—Efe

Richard Nixon, vicepresidente de los Estados Unidos, ha sido designado candidato para la Presidencia por el partido republicano. En la fotografía aparece con su esposa, Patricia, y con sus hijas, Patricia y Julia

Colaboradores de DIARIO-DIA

LA SANGRE DE HUNGRIA

Por José del Río Sainz

La calle de la amargura empedrada de insultos y humillaciones, recorrida por el bien intencionado Eisenhower desde que en mala hora llegó a París para asistir a la «Conferencia de la Cumbre», está resumida de un modo cruel, por Cummings en una viñeta aparecida en los periódicos ingleses. Es una glosa burlesca del célebre cuadro de Meisonier, «La retirada de Rusia», con el título «El regreso de Tokio». El emperador Napoleón es en esta versión paródica, Eisenhower y el fiel Calaincourt que sigue sus pasos, uno y otro con el aire abatido y el rostro crispado por la visión de la derrota, el portavoz de su gabinete presidencial que estuvo a punto de ser linchado por los energúmenos de Tokio. Los dos avanzan por un paisaje de desolación, sembrado de los restos de la «Gran Armee». Estos despojos son los de Sygman Rhe, Menderes, Tchan-Khai-Shek y los demás jefes de Gobierno que por su fidelidad a los Estados Unidos han sido derribados o están a punto de serlo, y que la poderosa Norteamérica deja a su espalda abandonados en su derrota.

Comentario feroz de un periodista de un humor negro sin duda mas por desgracia con un fondo de verdad que no es inteligente ni útil disimular. La raza blanca y los pueblos por ella civilizados, están viviendo horas de dolor y vergüenza como no tuvieron que padecerlos en ningún otro tiempo. No es infundada la arrogancia de Kruschef cuando clarinea «que tiene ya ganada la guerra fría». Dios quiera que no pueda decir lo mismo de «la caliente», si es que Dios nos castiga también con ella, en expiación de muchas culpas y de muchos pecados contra el espíritu.

La «guerra fría» empezó a perderse, va ya para cuatro años, cuando en el otoño de 1956, el mundo que se llamaba cristiano y libre, dejó que fuese aplastada, ante sus ojos, sin hacer nada en su defensa, la desdichada nación húngara. Ese momento fué la piedra de toque que probó al sátrapa ruso que no tenía que temer de sus enemigos y que con ellos podía permitirse todo, por muchos «misiles teledirigidos» y por muchas bombas de hidrógeno que atesorasen en sus polvorines. Hasta entonces no había adquirido esta evidencia y todavía andaba en sus relaciones internacionales, con pies de plomo, haciendo concebir la ilusión de que la política rusa había dado un cambio fundamental desde la muerte de Stalin. Pero el dramático episodio húngaro disipó sus dudas a este respecto, aunque le costó tiempo convencerse. Porque el episodio no daba crédito a lo que veían sus ojos. Ello explica la inhibición rusa de casi todo un mes, ante el alzamiento anticomunista. Las guarniciones soviéticas cerradas en sus cuarteles o en sus campamentos veían cómo los patriotas se iban haciendo dueños del país, sin intervenir en la lucha. Hubo instantes en que Hungría fué prácticamente libre, y lo hubiera sido de hecho si las potencias occidentales que tanto se jugaban en el envite, hubieran apoyado de un modo resuelto el vigoroso despertar del pueblo oprimido. Pero lejos de hacerlo, gastaron su tiempo en la suicida disputa de Suez, que estuvo a punto de enfrentarles a unos con otros. Fué el minuto en que Kruschef vió claro y rompió su cautela lanzando sus divisiones acorazadas contra los insurgentes que fueron aplastados como el zapato de un viandante aplasta un hormiguero.

«Solo nuestro silencio petrificado responde a los elementos revolucionarios que sucumben en la última batalla (escribía Nanes Sperber en la revista americana «Cuadernos»). Se habían lanzado al combate desigual esperando nuestra ayuda. Mueren desesperando de este mundo libre que estaba dispuesto a compartir su triunfo, pero no su lucha». El artículo se titulaba «El Occidente no tiene derecho a llorar».

A partir de entonces las insolencias y la ambición del sátrapa constituyen la nota del día de la política europea. Los orgullosos «gentlemen» y los «big bussiness men» se acostumbran y se resignan a verse tratados por el mujik y sus satélites como lacayos o mendigos. Tras del aplastamiento de Hungría viene la invasión y el también aplastamiento del Thibet y los bombardeos de Quemoy que preludian el asalto a Formosa. Los incidentes sobre Berlín se multiplican. Pero, aún faltaba lo mejor y a ello se llega: convertir la isla de Cuba, casi a tiro de cañón del litoral norteamericano, en un portaaviones comunista, sin que Wáshington reaccione más que con el envío de notas «diplomáticas» de que Kruschef se sirve como papel higiénico.

Y, naturalmente, toda una inmensa masa de la población del mundo, sopesando por lo que ve de que lado puede estar la guerra, se inclina hacia los que estima presuntos vencedores. Así se explican los golpes de Estado de Seul, de Ankara y de Tokio que no serán los últimos. El «Occidente que no tiene derecho a llorar» está pagando el precio de la sangre húngara que, si no vertió, dejó que se vertiera.

Exclusiva para EL DIARIO PALENTINO-DIA DE PALENCIA

(Prohibida la reproducción)

Reunión en París del comité de intercambios de la O. E. C. E.

Para revisar la marcha del convenio exterior de 1960

El día 28 de julio se reunió en París el Comité de Intercambios de la OECE para examinar la evolución y desarrollo, durante el primer semestre del año en curso, de las medidas liberalizadoras dictadas por España, así como sobre la marcha de las importaciones en los cuatro sectores de comercio (libre, globalizado, bilateral y del Estado).

Se analizó detenidamente la marcha del comercio exterior español y especialmente su sistema de concesión de importaciones en los diversos cupos y sectores, así como la estadística de lo autorizado por el Ministerio de Comercio durante los meses comprendidos entre enero y junio del año en curso.

La exposición y aclaración de la Comisión española fué tan contundente y la cifra de las importaciones tan significativa (unos 600.000.000 de dólares), que todos los países felicitaron unánimemente a las autoridades españolas, por el exacto cumplimiento de lo pactado como miembro de la Organización y por la puntualidad en su cumplimiento con tan patente éxito.

Se considera de la máxima trascendencia el resultado de este examen de la marcha del comercio exterior de España, cuya brillante evolución ha sorprendido incluso a los representantes de los países europeos que más optimismo mostraban respecto a su plan de estabilización.

El cumplimiento de los compromisos contraídos por España, ha sido calificado de ejemplar y ha hecho acreedor al citado país de la felicitación de los representantes de incluso aquellas naciones que en ocasiones anteriores mostraban una menor comprensión hacia sus problemas.

Un dirigente argelino ha sido ejecutado en Francia

Mohamed V y Kruschef habían intercedido por su vida

Lyon (Francia), 30.—El dirigente rebelde argelino Abderrahmane Laklifi, de 28 años de edad, ha sido ejecutado esta mañana, en la prisión de Fort Montluc.

La sentencia de muerte, firmada el pasado mes de enero, fué llevada a cabo a pesar de las apelaciones hechas por el jefe del Gobierno ruso, Nikita Kruschef, y el rey de Marruecos Mohamev V, al general De Gaulle para que perdonara la vida al argelino.

Laklifi fué condenado a la pena capital por organizar un ataque en septiembre de 1958, contra una Comisaría de Policía; en dicho ataque siete personas resultaron heridas

Un grupo de escritores, entre los que figuraban los famosos Francois Mauriac y Jean-Papl Sartre, intercedieron también en favor de la vida de Laklifi.—Efe.

KRUSCHEF INTERCEDIO POR SU VIDA

Londres, 30.—El jefe del Gobierno soviético, Kruschef, ha enviado un telegrama al presidente De Gaulle, de Francia, intercediendo por la vida de Ben Laklifi, un dirigente argelino que va a ser ejecutado hoy, ha anunciado hoy Radio Moscú.

El telegrama de Kruschef, según Radio Moscú, dice:

«Según noticias recibidas por mí, el dirigente argelino Ben Laklifi ha sido condenado a muerte por un tribunal francés y su ejecución ha sido fijada para hoy.

«Sin entrar en detalles sobre los motivos que indujeron al tribunal a condenarle a muerte y guiándome sólo sentimientos humanitarios, apelo a Vd. señor presidente, para que haga uso de su autoridad para que la ejecución no sea cumplida.

«Tan humanitario acto por su parte, le será reconocido por el mundo entero.

«Conociéndole personalmente y sabiendo cómo piensa sobre la actual situación internacional, le ruego, en nombre de todo el pueblo soviético, que lleve a cabo esta noble acción, digna de las mejores tradiciones del gran pueblo francés. (Firmado) Kruschef, Julio 30, 5'00 de la mañana (hora de Moscú)».—Efe.

SON MAS PEQUEÑOS LOS NIÑOS DE LAS MAMAS QUE FUMAN

Londres, 30.—Las madres que fuman dan a luz niños cuyo peso, por término medio, es ciento veinte gramos menor que el de los alumbrados por madres no fumadoras, según un informe médico aparecido en la revista británica «Nature».

Los doctores Mc Laren y Mmichie, ambos de Edimburgo, han estudiado el control del crecimiento pre-natal, en los mamíferos. Y declaran que es posible que el tabaco en las madres gestantes, pueda restringir la circulación sanguínea a la placenta, lo que afecta al crecimiento del niño en medida apreciable.—Efe.

Mientras Fidel Castro se encuentra gravemente enfermo

"Che" Guevara le sustituye superando su fobia antinorteamericana

La Habana, 30. (Crónica de la Agencia EFE, por Antonio Santamaría. Transmitida por Teletipo. Exclusiva para DIARIO-DIA).

Fidel Castro se encuentra gravemente enfermo.

Esta es la especulación que más circula por las calles de La Habana, mientras que el presidente del Banco del Estado, Ernesto «Che» Guevara, está asumiendo el papel de revolucionar a las masas en una dirección que muchos consideran abiertamente comunista.

No en vano, una nueva emisión de billetes de Banco aparecen firmados, simplemente, por «Che», lo que ha dado pie para el chiste popular en el que se invita a poner una cruz delante de esta firma para encontrar la filiación política de este hombre: «Cruzche», que es bastante parecido al nombre del jefe del Gobierno soviético.

«Che» se acaba de pronunciar en los siguientes términos: «Todos los Gobiernos iberoamericanos deben comenzar a enviar al paredón a quienes apoyen las tiranías sin olvidar que los primeros deben ser los amigos de los Estados Unidos. Que no se nos vuelva a decir que pertenecemos a una alianza continental con nuestro tirano del Norte porque es la gran mentira que se puede pronunciar».

En estos términos se expresó «Che» en un acto celebrado mientras regresa a La Habana el ministro de Defensa, Raúl Castro después de una abreviada visita a El Cairo. El hecho de que «Che» fuera el orador de la jornada y que se pronunciara, además, en estos términos, con los que ha rebasado a Fidel, ha permitido que se intensifiquen las especulaciones de que el jefe del Gobierno se encuentra gravemente enfermo.

Siempre se había dado por seguro de que si algún día faltara Fidel su sucesor sería su hermano Raúl. Sin embargo, no todos comparten ahora tal opinión. «Che» Guevara está actuando como primerísima figura. Los discursos airados, insultantes, le corresponden exclusivamente a él y los hermanos Castro guardan silencio. Fidel porque se encuentra enfermo y Raúl... nadie lo sabe.

A principios de este mes, se anunció oficialmente que Fidel sufría una pulmonía y que se vería obligado a estar al margen de sus actividades oficiales durante unos días o quizá unas semanas. Desde entonces sólo se le ha visto en público una vez: el 26, cuando acudió a Sierra Maestra para participar en el acto conmemorativo de su primera acción armada hace siete años. Físicamente daba la sensación de sufrir gran agotamiento y de haber perdido toda la energía que desplegaba en sus discursos a las masas. Los observadores coincidieron en que su estado de salud parecía ser bastante peor de lo que oficialmente se decía.

Raúl Castro llegó a la R. A. U., la semana pasada después de una visita a Checoeslovaquia y Rusia. Conferenció en Moscú con Kruschef por espacio de cinco horas. En la R. A. U. debería haber permanecido otros cuatro días e inesperadamente decidió regresar apresuradamente a La Habana y ha emprendido el vuelo esta mañana.

Los funcionarios revolucionarios guardan silencio absoluto en torno a este cambio de planes. Lo cierto es que no se ha producido perturbación alguna que justificase la presencia personal del ministro de Defensa aunque unos patrulleros cubanos «investigaron» ayer la pretendida presencia de un destructor norteamericano a siete millas de la costa septentrional de Cuba.

Por su parte, la Prensa y las emisoras de radio, controladas por el Estado, centran toda su atención en dos acontecimientos: El choque de trenes registrado ayer en la provincia de Camagüey con la muerte de ocho personas y doscientas cuarenta heridas, la mayoría miembros de las milicias revolucionarias que regresaban de los actos de Sierra Maestra y el incidente de Caracas, el miércoles, en el cual Andrés Civa, alto representante del Movimiento (26 de Julio), resultó mortalmente herido por agentes venezolanos de seguridad que le habían sometido a un interrogatorio.

Guevara se ha encargado de dar la explicación al pueblo cubano: «No pedirá cuentas al presidente Romulo Betancourt por el incidente —ha dicho—, sino a los imperialistas que han hecho de Betancourt un «prisionero». Volvió a insistir que sólo el temor a las bombas y a los proyectiles soviéticos cayendo y estallando sobre las ciudades norteamericanas es lo que impide a los Estados Unidos atacar a Cuba y en esta oleada de ataques, tampoco se ha olvidado de Argentina, contra la que ha arremetido aunque es su verdadera Patria, por el simple hecho de que desde Buenos Aires se pedía a Cuba que rechazara el establecimiento de bases militares soviéticas. «Che» es el hombre que tiene la palabra en Cuba mientras Raúl Castro regresa a marchas forzadas a La Habana.

LUMUMBA ha llegado al Canadá pidiendo ayuda

Se entrevistará con el Primer ministro canadiense

Los refugiados que llegan a Uganda procedentes del Congo, narran escenas de terror y confusión

Ottawa, 30. — El jefe del Gobierno congoleño, Patricio Lumumba, ha llegado a Ottawa procedente de Montreal, y declaró que esperaba ayuda por parte del Gobierno y del pueblo canadienses, para resolver las dificultades de su país.

«Los Estados Unidos —dijo Lumumba— han prometido ayuda eficiente en todos los sentidos. «Se me ha hecho ya el ofrecimiento —agregó— de 300 becas para estudiantes congoleños en los Estados Unidos, y ayuda técnica en todos los terrenos».

Al ser preguntado sobre si había recibido algún ofrecimiento de ayuda por parte de la Unión Soviética, Lumumba respondió: «No he ido a la Unión Soviética. Estoy realizando un viaje por los Estados Unidos y Canadá». A preguntas de si tenía proyectado un viaje a la URSS, el jefe del Gobierno congoleño contestó: «Vuelvo al Congo dentro de pocos días».—Efe.

SE ENTREVISTARA CON EL JEFE DEL GOBIERNO CANADIENSE

Ottawa, 30. — El jefe del Gobierno congoleño, Patricio Lumumba, se entrevistará hoy con John Diepenbaker, jefe del Gobierno del Canadá, en la Cámara de los Comunes.

Lumumba declaró que el propósito de su visita es «establecer contacto con el Gobierno y pueblo canadienses para tratar de conseguir el envío a su país de técnicos, consejeros e ingenieros, así como maestros de habla francesa.

El jefe del Gobierno congoleño expresó confianza en Canadá, «porque —dijo— no es un país colonial y no se interesa por el Africa».—Efe.

REFUGIADOS

Kabale (Uganda), 3.—Siguen afluyendo a diario, desde el distrito de Goma del Congo, hacia esta localidad fronteriza, gran número de refugiados, quienes a su llegada a Kabale, narran escenas de terror y confusión, en la que antes fué pacífica provincia de Kivu.

Más de 4.000 refugiados han pasado por Uganda. Menos de un 20 por 100 de los europeos que residían en el distrito de Goma, permanecen aún en él, pero la mayoría se traslada, durante la noche, a la región fronteriza de Ruanfa.

Algunos refugiados, han declarado que 300 miembros de las fuerzas rebeldes siguen armados y atacan a los europeos que encuentran a su paso. Otros refugiados, en fin, declaran que las tribus Watutsi cortan ramas y troncos de árboles para bloquear las carreteras y atacan a los europeos con piedras y flechas envenenadas.—Efe.

La delegación rusa en la independencia de la República Malgache llevaba material de propaganda comunista

Tananarivo (República Malgache), 30.—Las autoridades malgaches han puesto bajo custodia la mayor parte de las cuatro toneladas de equipaje perteneciente a la delegación oficial soviética, compuesta de seis miembros, que ha llegado a Tananarivo para participar en las fiestas de la independencia de la República Malgache, que tendrán lugar hoy.

Las autoridades han declarado que se había descubierto que en la mayor parte de los equipajes transportados por el avión especial de la delegación soviética, se escondía material de propaganda comunista.

En el aeropuerto de Tananarivo se ha producido un segundo incidente, cuando la tripulación del reactor soviético «Ilyushin 18», rehusó permitir que el avión fuera custodiado por la policía malgache durante su permanencia en el citado aeropuerto. Solo después de que las autoridades malgaches contestaron a su negativa con una petición para que el aparato despegara en el término de una hora, y saliera del territorio hubo de acceder a lo solicitado.

La delegación rusa en las ceremonias de la Independencia Malgache, está presidida por Alexander Petrovich Volkof, presidente de la comisión oficial del Consejo de Ministros soviético.—Efe.

Para que conserven la línea

Alimentación automática para las focas

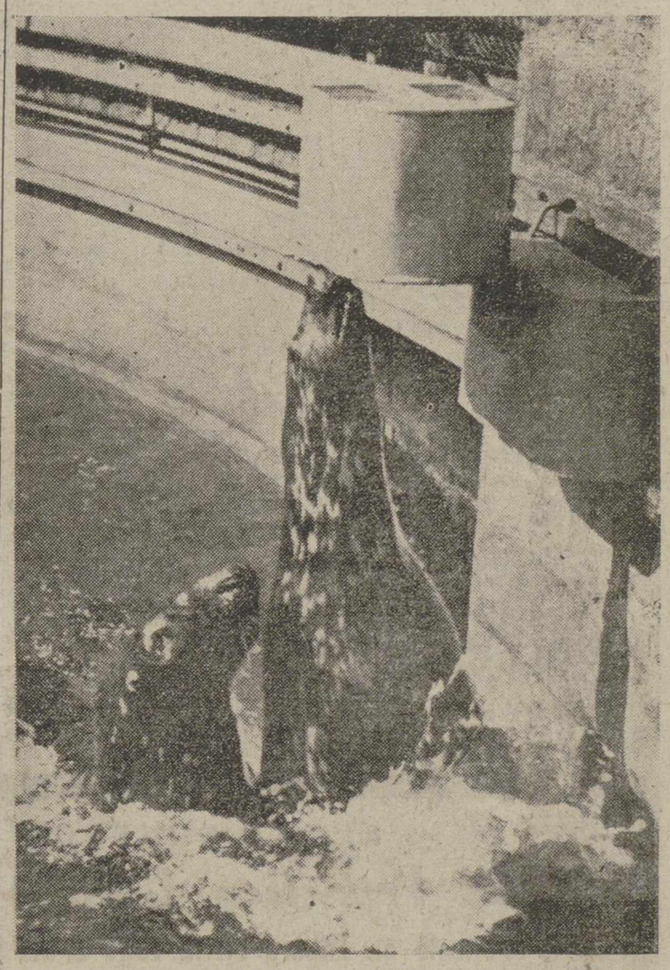

En el parque zoológico de Regent's Park, de Londres, la novedad de este verano es el nuevo tipo de alimentador automático que evita que los animales allí recluidos adquieran un exceso de peso en cautividad, que perjudica notablemente su salud. Se trata de un depósito que se abre por un dispositivo eléctrico que la foca ha de accionar con un gran salto. Cada vez que la foca se decide a saltar, el depósito deja escapar un pez. Si no hay salto, no hay pez. Y el animal conserva de esta forma su línea

(Foto Europa Press)

Cada día aumenta el éxito de la campaña CERILLA BENGALA

M.C.D.2022

PALENCIA AL DIA

Final de mes

El señor Manuel nos anuncia tiempo borrascoso para la semana, sin que el calor apriete y con pocas lluvias. Si el pronóstico es certero —y no tenemos por qué dudar de las dotes del zahorí de la Tierra de Campos— quiere decir que vamos a seguir por unos días como hoy. Cielo nublado, amagos de lluvias, que se dejan caer en algunos momentos y una baja en la temperatura, que se produce por aquí cada vez que se moja el suelo.

El tiempo es tema muy importante en el verano y no sólo en las playas del Norte, donde no han tenido demasiado sol este pasado mes de julio, sino incluso por aquí en las tierras de secano donde estamos pendientes de la recolección... y de las verbenas. Estas siguen celebrándose plenas de animación, sin que las nubes lloronas sean un obstáculo.

En la sesión del Municipio, sobresale el acuerdo del arriendo —por cinco años— del campo municipal de La Balastera al Atlético de Palencia, que tiene en perspectiva no solamente la formación de un buen equipo, sino ejecutar diversas obras en el estadio, para completar sus instalaciones deportivas. El fútbol, pues, sigue de plena actualidad.

En el Albergue José Antonio Elola, el Gobernador Civil ha presidido la clausura del curso de especialistas de Educación Física, celebrado allí este mes y con el final de mes coincide la festividad de San Ignacio de Loyola, fundador de la Compañía de Jesús, ligada desde hace muchos años a la vida espiritual de Palencia.

Con estas notas locales, nos disponemos a entrar en el mes de agosto, el de la esperanza de la Feria, sobre la que las opiniones, como verán en la encuesta que se viene realizando en nuestras páginas, son de lo más diversas. Y es que de gustos nada hay escrito ya lo saben ustedes. Ni de festejos, por ahora.

Cartelera

TEATRO PRINCIPAL

Sesión continua desde las cinco de la tarde, en programa doble, «La muchacha de Berlín» y «Papá se ha enamorado».

TEATRO CINE ORTEGA

A las 3, función infantil, «El diablo del desierto». Continua desde las 5, «Cada hijo, una cruz», «Venganza en el circo».

CINE PROYECCIONES

Continua desde las 3'30, «Amor fingido», «El diablo del desierto», «Loca por los hombres».

CINE CASTILLA

Continua desde las 3'30, «La bella desconocida», «El hereje», «Echame la culpa».

CINE OTERO

«Los bosques de mis sueños», color (Eva Bartok) y «La infame».

CALIFICACIÓN MORAL:

«El diablo del desierto», (2); «Echame la culpa», (5); «El hereje», (3); «Amor fingido», (5); «La bella desconocida», (3); «Quiero vivir», (3R); «Cada hijo, una cruz», (3); «Venganza en el circo», (5); «Loca por los hombres», (3); «Más allá de las lágrimas», (3R); «La mujer más guapa del mundo», (3) «La muchacha de Berlín», (3R); «Papá se ha enamorado», (3); «La bella de Roma», (3); Atraco perfecto», (3R); «Los bosques de mis sueños», (3); «La infame», (3).

GOBIERNO MILITAR

AVISO IMPORTANTE

Se pone en conocimiento de todo el personal del reemplazo de 1958 y agregados recientemente licenciados, la obligación que tienen de presentarse en el Registro de Llamada de la localidad en que ha fijado su residencia, antes del día 10 de agosto, en evitación de incurrir en la sanción correspondiente. Los de la capital se presentarán en este Gobierno.

Palencia, 30 de julio de 1960.—El Coronel Gobernador Militar.

PLASTIFILM
(MARCA REGISTRADA)
Para soldar las roturas de planos de papel vegetal y de toda clase en delineación, y los de pergamino, tela, cuero, etcétera, sin cintas ni parches
De venta en
I. G. DIARIO=DIA
PALENCIA

El Ayuntamiento acuerda ceder "La Balastera" al Atl. Palencia por 5 años

Reanudación de las obras de urbanización en varias calles de la Avenida de Valladolid

Reunión de la Permanente Municipal

Bajo la presidencia de don Juan Mena de la Cruz, se reunió anoche la Comisión Municipal Permanente, con asistencia de los señores Fuentes Castells, Polo Martínez de Azcoitia e Izquierdo Ruiz, asesorados por los señores Cepeda y Gutiérrez Vega.

FACTURAS.—Se aprobó relación de facturas por valor de 12.107 pesetas, importe de diversos suministros efectuados al Ayuntamiento.

OBRAS. — En las condiciones que para cada una de ellas se señalan y previo pago de los correspondientes arbitrios municipales, se autoriza la ejecución de diversas obras a los señores siguientes:

Don Domingo Balbás Casín; don Marcelino Ruiz Gallego; don Francisco Domingo Amor, en representación de don Cástor Rebollo; don Francisco Arroyo Fuentes; don Jesús Revilla Pérez; don P. Arranz Iglesias; don Santiago Sáez Guzón; doña Visitación Rebollo Pescador; don Luis Bustillo Sendino; don Félix Camargo Gómez; Director Colegio La Salle; don Mariano Sanmamés Escobar; don Angel Merino Ballesteros; don Elpidio Robles Cebrián; don Francisco Domingo Amor, en representación de señora viuda de Gusano; don Martín Crespo Pastor; don Diodoro Valderrábano Villegas; don Isidro de la Serna Vallejo; don Cándido Valdeolmillos Vaca; don Luis Martín Herrero; Siervas de María; don Manuel Aguado Rodríguez; don Millán Serrano Peña; don Antonio Sánchez; don Antonio Sánchez Merino; don Esteban Pajares Alonso; don Antonio Escobar Gómez.

CEMENTERIO. — Se concede la propiedad a perpetuidad de la sepultura solicitada por doña María Buzón Arredondo.

PLUS VALIAS. — Se aprueban las liquidaciones del arbitrio de plus valía a los señores don Eugenio y don Domingo Miguel Sanza.

PERSONAL. — Vista la propuesta del director de la Banda de Música, se accede al ascenso a profesor de tercera, de don Juan Aguado Cebrián.

Igualmente se autoriza la reincorporación a la Banda Municipal, una vez concluído su período de servicio militar, a don Emilio Villamediana Núñez.

Se desestima petición formulada por don José Andrés Arenillas, solicitando la inclusión de las pagas extraordinarias en pensión de jubilación, que recientemente le fue concedida.

RECLAMACIONES FISCALES.—Se desestima reclamación formulada contra el arbitrio de solares sin edificar por doña Cira Bartolomé Rodrigo, y se accede a las presentadas por doña Sofía San Martín Merino, doña María de los Angeles F. Hontiyuelo y don Francisco Aguado Martínez, sobre liquidaciones por arbitrios de entrada de carruajes, pompas fúnebres y apertura de establecimientos, respectivamente.

CONCIERTOS FISCALES.—Conocido escrito presentado por el Grupo Sindical de Limpiabotas, solicitando el establecimiento de un concierto para la liquidación del arbitrio por ocupación de vía pública, se acuerda, vistos los informes emitidos, acceder a lo solicitado, señalando tal concierto en 300 pesetas anuales por cada limpiabotas.

Igualmente se establece un concierto anual de 4.000 pesetas con don Rafael Plasencia Bertol, en concepto de arbitrio por anuncios.

CONTRATACION. — Se acuerda la adquisición, mediante el oportuno concurso, de lámparas con destino al alumbrado público y de alúmina para el abastecimiento de aguas potables de la ciudad.

HACIENDA MUNICIPAL. — A los consiguientes efectos legales, se aprueba el padrón sobre el arbitrio de solares sin edificar correspondiente al ejercicio fiscal de 1960, por 820.825'51 pesetas.

CERTIFICACIONES DE OBRAS. Vistos los informes favorables de los correspondientes negociados, se aprueban dos certificaciones de obras presentadas por el Arquitecto municipal, correspondientes al proyecto de urbanización de la zona comprendida entre la Avenida de Valladolid y Camino de La Julia, a favor del Sindicato de la Construcción y que ascienden a 35.886'37 pesetas y 98.231'36 pesetas a los efectos legales de consiguiente aplicación.

Igualmente se aprueba otra certificación, que presenta el Ingeniero Municipal, correspondiente al alcantarillado de la referida zona, a favor también del Sindicato de la Construcción, por valor de 57.033'83 pesetas.

ESCRITO DE LA DIPUTACION. —La Permanente queda enterada de escrito remitido por la Corporación Provincial, agradeciendo la felicitación y voto de gracias del Ayuntamiento, por la publicación del libro titulado «Viaje por la Tierra de Campos».

CONFECCION DE UNIFORMES. —A la vista de las ofertas formuladas, se adjudica la confección de uniformes para la Banda Municipal de Música y Policía Urbana, entre varios industriales de la ciudad.

ADECENTAMIENTO DE FACHADAS.—Al igual que en años anteriores, la Permanente, con vistas a las próximas ferias de San Antolín, acuerda la condonación de impuestos por el adecentamiento y arreglo de fachadas durante el próximo mes de agosto.

CULTURA. — Se conoce y aprueba escrito del concejal delegado de Cultura, condicionando la prórroga del usufructo de becas subvencionadas por el Ayuntamiento para estudios de Enseñanza Media.

CAMPO DE «LA BALASTERA».—Informa, finalmente, el presidente de la Comisión Municipal de Festejos, de que por indicación de la Alcaldía Presidencia, se reunió con los presidentes de los dos equipos locales de fútbol, haciéndoles ver el criterio municipal sobre la conveniencia de llegar a la fusión de ambos conjuntos, como fórmula más viable y eficaz para lograr mejores resultados en la participación palentina en el fútbol nacional. Da cuenta asimismo de los resultados de aquella reunión y de la postura de una y otra entidad deportiva ante el problema de su fusión, posturas ya conocidas por el aficionado y por el público palentino.

Informa también de que, mientras uno de los equipos, el Atlético de Palencia, ha presentado al Ayuntamiento una amplia propuesta de actuación y de realizaciones en «La Balastera» para hacer de ella un recinto polideportivo, el otro no ha hecho manifestación alguna sobre el particular, estimando, por lo tanto, que el Atlético de Palencia, tanto por su mayor número de socios, posibilidades, aspiraciones y proyectos, ha orientado su actuación futura más a tono con la opinión que sustenta el Ayuntamiento, entrañando todo ello mayores garantías para conseguir la más airosa representación de Palencia en las lides futbolísticas; por lo cual propone a la Permanente la cesión del campo de «La Balastera» al Club Atlético de Palencia, por cinco años, previa la firma del correspondiente contrato, redactado por el Ayuntamiento.

La Comisión Municipal Permanente acepta la propuesta del presidente de la Comisión de Festejos, a quien se nombra representante del Ayuntamiento en la Comisión de «Obras Pro Estadio Municipal» del Atlético de Palencia, controlando los técnicos municipales cuantas realizaciones se lleven a cabo en el mencionado recinto, obras y mejoras que quedarán en poder del propio campo de «La Balastera».

Y no habiendo otros asuntos, de que tratar, se levantó la sesión, siendo las diez y cuarto de la noche.

EXCURSION AL VALLE DE LOS CAIDOS Y EL ESCORIAL
Organizada por la Archicofradía del Milagroso Niño Jesús de Praga. Saldrá de nuestra ciudad, el próximo día 7 de agosto
Para inscribirse: PP. C. Descalzos (Recamador). Teléfono 1788
Importe total viaje, 160 pesetas

TRES PREGUNTAS EN EL AIRE

¿Qué festejos prefieren los palentinos para las Ferias y Fiestas de San Antolín?

Una encuesta de "DIARIO=DIA" ante la Semana Grande de Septiembre

Estas son las tres preguntas, que ya conocen nuestros lectores, de la encuesta periodística en torno a los habituales programas de festejos de San Antolín:

1) ¿Qué festejo o festejos suprimiría usted...?
2) ¿Qué atracción o atracciones añadiría...?
3) ¿Qué considera usted debe especialmente permanecer...?

Los palentinos contestan:

Constructor de obras, don ABILIO REVILLA, expone su opinión, respaldada asimismo por las de los que son compañeros, amigos o afines, y responde así:

1) Todos los festejos están bien, cuando buscan la diversión de los palentinos, de manera popular y respetable. Por ello creo que no debe suprimirse ninguno de los que habitualmente hay. Ahora bien, entiendo que las subvenciones oficiales deben volcarse más en los festejos de los que haya de beneficiarse mayor número de palentinos.

2) Creo que un circuito ciclista de importancia y trascendencia, que atrajera figuras nacionales, no estaría mal.

Competiciones y exposiciones y concursos de carácter rural, campesino, agrícola, pelota, tractoristas, ganados, etc.

3) Los toros. Conciertos de Música en la Plaza Mayor.

Una joven afincada en Palencia casi desde sus años infantiles, que se llama TERE GONZALEZ MIGUEL, y que su actividad habitual es desempeñada en casa, en las tareas netamente femeninas, expone asimismo su criterio, siguiendo al pie de la letra nuestro ruego, es decir con concisión y brevedad:

1) Creo que ninguno.

2) Desfile de carrozas con batallas de flores. Algo se hizo el año pasado, con el "pregón" de las ferias; hacerlo más completo, añadiendo batalla de flores.

Exhibición y concurso de canciones y danzas de toda la provincia de Palencia, en la Plaza de la Catedral, para estar más cerca del Patrono de la ciudad, pues no hay que olvidar que tales fiestas se hacen en su honor. Festivales de Arte, con precios económicos.

3) Los toros. Los conciertos de la Banda Municipal. Los fuegos artificiales.

La experiencia de un palentino con muchos años cronológicamente hablando, pero con mucha juventud en su espíritu, viene a aportar su grano de arena a nuestra encuesta. Es don TEOFILO CALZADA, Maestro Nacional jubilado, que nos dice lo siguiente:

1) No es festejo, pero no importa. La iluminación de la calle Mayor, que no cumple su misión de atracción de forasteros, sino la de simple vistosidad, que puede lograrse, en parte, de otra forma, dedicando los fondos a ello destinados, para otros festejos populares.

2) Un concurso de iluminación de fachadas y escaparates de la calle Mayor. Un concurso de verbenas por barrios o distritos, cada día de la feria en un barrio, y otorgar el premio la última noche de la feria, en una gran verbena palentina (como la de San Juanillo), en la Plaza Mayor, donde se entregarían los premios a los barrios ganadores, y se quemaría la traca y bomba final de las fiestas.

Una exposición de maquinaria agrícola.

Incremento y mejora de los festejos y atracciones y concursos netamente infantiles.

Organizar el "Día del Partido judicial"; como son siete días aproximadamente de fiestas, dedicar una jornada para cada partido judicial, buscando las atracciones que parezcan, más afines a la comarca, y reservando el día de San Antolín para el partido de Palencia.

3) Los toros y el fútbol, pero sin subvenciones oficiales, porque los forasteros que atraen no dejan apenas beneficios económicos que compensen.

Un médico muy conocido y muy palentinista es don ANTONIO DEL RIO TORRE, cuya opinión transcribimos. El doctor Del Río dice lo siguiente:

1) Los que exijan subvenciones exageradas municipales, y no sean asequibles a la mayoría del pueblo palentino, de quien es y para quien es el dinero municipal.

2) Todas las que puedan disfrutar y dar alegría espiritual y material a los palentinos, gratuitamente o con pequeños desembolsos, agotando el presupuesto de festejos del Ayuntamiento.

3) Con el mayor esplendor las fiestas religiosas catedralicias de San Antolín. Facilidad para instalar barracas. Concursos y competiciones populares. Manifestaciones de folklore. Certámenes. Exposiciones palentinas. Verbenas y fuegos artificiales. Conciertos de la Banda.

Una joven modistilla, MARIA DEL CARMEN ALONSO UBIERNA, llevando también el criterio de sus compañeras de tarea, expone su opinión:

1) Creo que ningún festejo debe suprimirse.

2) Además de la música para bailar que hay todas las noches en el Real de la Feria, organizar verbenas de los barrios, cada día en uno, como hacen en otras capitales, y elegir "Miss" de cada barrio.

Concurso de carrozas con batalla de flores.

Novilladas populares, pues a los toros no puede ir todo el mundo.

Los festivales de teatro y zarzuela por la noche en la Plaza de toros, a precios que podamos ir mucha gente.

3) Los toros. Los fuegos artificiales.

En nuestro próximo número cerraremos la encuesta con las contestaciones de una estudiante, una joven dependiente, un comerciante, un militar y un estudiante.

ALAMO SALAZAR

Cuatro Cantones

Recuerdos viejos

Lo que va de ayer a hoy...

Hace sólo unos días leíamos en nuestra sección de «Recuerdos viejos», que hace 50 años el Ayuntamiento decidió establecer una especie de multa, antídoto contra los motoristas que, a ¡diez por hora o así!, circularan por la calle Mayor en las primeras horas de la tarde, «porque, —se argüía— no se dejaba a los vecinos dormir la siesta»...

Dorada edad aquella del reposo tranquilo, cuando los «gamberros» de turno viajaban a diez por hora. Pero nos estamos batiendo en retirada. La siesta es ya una utopía, un vano recuerdo. Resignación, amigos.

Lo malo es que no ha lugar la revancha. Que no podemos resarcirnos de esa pérdida de la siesta, descansando a placer en las horas de la noche. La noche tampoco es ya el sagrado templo del silencio, que diría cualquier vate de hace 50 años.

Hasta que la madrugada no llega, no abandonan las motos la maravillosa pista que deben ser nuestras calles urbanas. Con vía libre, la velocidad es tentación sublime; el ruido se hace más cóncavo, más atrayente, cuando la oscuridad se convierte en mil ecos. Hemos perdido la siesta y el derecho al descanso nocturno.

Aviso a las codornices

Si el periódico ha de ser portavoz de ideas, de buenas ideas, nosotros, hoy, tenemos que dar un aviso. Mas bien un consejo. A las codornices. Porque acabamos de leer que a partir del día 15 de agosto próximo se levanta la prohibición de atentar contra sus vidas, y se deja en libertad a los cazadores de perseguirlas como si fuesen alimañas.

¿Verdad que es una pena? Son estas las obras de los hombres. Que, en verdad, nos comportamos como si fuéramos fieras. Por eso, repetimos, lanzamos este aviso a los cuatro vientos para que las aves afectadas por este atentado a su seguridad, tomen las medidas oportunas de salvarse como bien puedan.

Una legión de cazadores —nunca mejor empleada la palabra «legión»— están preparando ya sus armas para no errar el tiro. Y a la amanecida del día de la Asunción de la Virgen a los Cielos —¡santo Dios, qué fecha, para tal libertad!— empezarán a oírse los tiros acá y acullá y las infelices codornices caerán como víctimas de la voracidad humana.

Porque, ¿cuántos cañones se dirigirán a abatir a las codornices desde ese día? Solo Dios lo sabe. Muchos. Muchísimos. Codornices, tórtolas, palomas, ¡temblad! ¡La gran ofensiva, la gran batalla contra vosotras, está ya decidida. Si os libráis, habréis hecho una de las mayores proezas de vuestra corta vida. Porque pensamos, y tememos, que haya más cazadores que aves que cazar. Lo dicho, mucho cuidadito, porque se os ha sentenciado...

Bien, bien. Y a todo esto, nosotros, —al fin hombres como los demás— no tenemos inconveniente —ni vergüenza— en confesar, que estamos esperando aquellas fechas posteriores a la citada, a ver si alguien «tiene a bien» poner sobre nuestro humilde plato una no menos sabrosa codorniz. ¡Lo que somos!

Al monte a pie

Ahí está la solución. Exactamente. La solución a un problema que desde hace tiempo preocupaba a los palentinos que por «determinadas razones» no han sido o son huéspedes de cualquiera de los lugares de veraneo, playa o montaña.

En Palencia nos íbamos defendiendo con lo que se llamó pulmón de la ciudad. El Monte. Resultan maravillosos los atardeceres desde aquellas alturas, se ensanchan los pulmones, se respira aire puro, se goza de sensaciones desconocidas, pero al final llegaba la tragedia. El regreso a pie a la ciudad, y como un día de campo cansa mucho, el retorno era lamentable.

La gente se quejaba de este aislamiento, de la falta de medios de transportes para pasar un día en el Monte; pues como decimos al principio, ya está la solución.

El estímulo, el afán de emulación será el vehículo que acerque el Monte hasta nosotros.

No hace muchos días ciento veinte mujeres decidieron escalar el Monte Rosa, uno de los picos más altos de Los Alpes. Cuatro mil quinientos metros de altitud.

Las ciento veinte mujeres, quedaron reducidas a 113, pero estas llegaron hasta la cima, triunfando en su empeño. El sexo débil había triunfado, y una vez más había hecho alpinismo.

Que ya no nos importe el subir al Monte andando. Eso no tiene importancia. Más fuerte, más audaz ha sido la aventura de las 113 mujeres escalando el Monte Rosa. Cuando enfoquemos con nuestras cansadas piernas la rampa de la «Boquilla», seremos Bahamontes pie a tierra recordando a las intrépidas escaladoras de los Alpes, que suponemos serán capaces de subir la Boquilla a la pata coja y silbando.

Nosotros no vamos a ser menos que 113 mujeres italianas. Claro que no se trata de subir sobre un solo pie y silbando la melodia de turno. Simplemente subir. Ellas nos servirán de estímulo, y el llegar hasta la cima será un bello y fresco paseo.

No nos hacen falta autobuses al Monte. Subamos andando. Se hace gimnasia y se ahorra dinero.

Ante la Gran Verbena de la Prensa

La señorita María Nieves Baquerín, fué elegida "Miss Hostelería"

Señorita María Nieves Baquerín Polo

Ni siquiera el tiempo indeciso, llovió unas horas antes, impidió que la Verbena del Sindicato de Hostelería celebrada en la Huerta de Guadián, se viera coronada por el éxito, con una gran asistencia de público.

La fiesta, organizada con motivo de celebrar los hosteleros el día de Santa Marta, estuvo amenizada por la gran orquesta «Trébol» y su radiocantor «Fernán» y transcurrió animadísima, hasta las primeras horas de la madrugada.

Alrededor de la una y cuarto se procedió a la elección de «Miss Hostelería 1960», candidata de este Sindicato al título de «Señorita Palencia y Reina de las Fiestas», que será otorgado en la Gran Verbena de la Prensa a celebrar en el último sábado del mes de agosto.

Fué proclamada «Miss Hostelería», la bella señorita María Nieves Baquerín Polo, a quien impuso la banda el secretario del Sindicato don Miguel Merino, entre una gran ovación del numerosísimo público asistente.

La verbena tuvo además otros alicientes, con originales concursos que fueron acogidos muy bien y contribuyeron al éxito logrado en la fiesta.

❖ ❖ ❖

A la hora de cerrar esta edición, están celebrándose dos magníficas fiestas nocturnas.

En las «Pistas Bolonia», será elegida «Miss Peña Julio Máiquez», a quien impondrá la banda correspondiente el titular, valiente novillero palentino. Actuarán en esta verbena la orquesta «Bahía», «Los Guajiros» y la estrella de la canción Encarnita Oropesa.

En la Huerta de Guadián, magnífico marco verbenero como se demostró en la última noche, a pesar de la lluvia que había caído anteriormente, está anunciada la elección de «Miss Comercio». Actuará la orquesta «Trébol», titular de esta gran «sala de fiestas veraniega», que es la Huerta de Guadián.

Estas dos nuevas «misses», serán asimismo candidatas al título de «Señorita Palencia».

EL DIARIO PALENTINO-EL DIA DE PALENCIA
El periódico más leído en toda la comarca palentina, por su gran información.

Dr. José M.ª Martínez Segarra
Ex cirujano jefe del Servicio de Urología del Hospital Civil de Bilbao (por oposición)
Urólogo de la Cruz Roja
Enfermedades médicas y quirúrgicas del riñón y vías urinarias
Avda. del Generalísimo, número 5
VALLADOLID

Los secretarios municipales ofrecerán las Insignias de la Orden de Cisneros a nuestro Gobernador Civil

En la mañana de hoy ha visitado y cumplimentado en su despacho al Excmo. Sr. Gobernador Civil Jefe Provincial del Movimiento, don Víctor Fragoso del Toro, una comisión del Colegio Provincial de Secretarios, Interventores y Depositarios de Administración Local, testimoniándole su felicitación por la reciente concesión que le ha otorgado el Caudillo a propuesta del Ministro Secretario de la Encomienda con Placa de la Orden de Cisneros.

Los secretarios de los Ayuntamientos palentinos han acordado ofrecer al Sr. Fragoso del Toro las insignias de la condecoración, que acaba de otorgársele en el 18 de Julio.

El Sr. Gobernador ha aceptado agradecido este homenaje.

Rincón ameno

PARECE UN COCHE

Por presumir, el muchacho se ha comprado un coche de tercera mano, y se presenta con él en el pueblo.

Un vecino se queda contemplando el artefacto, y exclama:

—No está mal esto. Parece un coche.

SENTIDO COMUN

Un abogado se encuentra a un doctor en la calle.

—¿Qué tal?—le dice—. Sus clientes, ¿siguen muriéndose alegremente?

—Sí—responde el doctor—; pero, al menos, conservan la cabeza.

SUPOSICIONES

El hombre sube al tranvía, y sin querer, da un pisotón espantable a una señora.

Esta tiene mal genio y comienza a increpar al hombre a grandes voces.

—¡Por favor, no me chille así! —dice él—. Van a figurarse que es usted mi mujer.

ADIVINANZA

Estudiante de letra menuda,
¿cuál es el ave que no tiene pluma?

Solución a la Adivinanza de nuestro número anterior:
LA NARANJA

CRUCIGRAMA
Número 299:

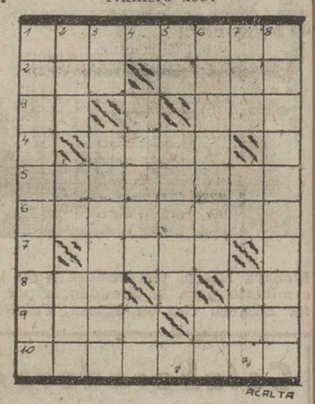

Horizontales: 1: Remolino impetuoso que hacen las aguas del mar en algunos parajes. 2: Ansar. (al revés) Filón metálico. 3: Nombre de letra. Perdí el equilibrio. 4: Percha de cerdas para la caza de la perdiz. 5: Mujer vana y ostentosa. 6: (al revés) Volveré a explicar la lección. 7: Llanura cerca de montañas. 8: (al revés) Una de las hijas de Licaon y madre de Drione a quien tuvo de sus amores con Apolo. Prefijo inseparable. 9: Denota condescendencia o asentimiento. Río español. 10: Amigo, pariente.

Verticales: 1: Daba grandes voces. 2: (al revés) Repetición. Terminación verbal. Cuarenta y ocho. 3: Símbolo químico. Tarifa oficial. 4: Composición poética. Símbolo del neón. 5: Símbolo del galio. Ciudad española. 6: Reprende con dureza y severidad. Símbolo del samario. 7: Nueva. Nota. (al revés) Periodo de tiempo. 8: Libráranlo de un mal.

Sol. al Crucigrama número 298:

Horizontales: 1: Candidez. 2: Ara. Sena. 3: No. Mar. 4: Arga. 5: Enternen. 6: Realidad. 7: Lapa. 8: Esa. La. 9: Raya, Sal. 10: Odalisca.

Verticales: 1: Cancerbero. 2: Aro. Ne. saD. 3: Na. Atalaya. 4: Trola. Al. 5: iS. Gripe. 6: Demanda. SS. 7: Era. Ea. laC. 8: Zarandéala.

¡SERVIDORA DOMESTICA!

El Montepío Nacional de Servicio Doméstico ha establecido prestaciones para premiar la permanencia en el servicio de una misma familia.

Banco Español de Crédito
Domicilio Social: Alcalá, 14. MADRID
Capital desembolsado y reservas: (2.323.889.389'49)
498 Dependencias en España y Africa
SUCURSAL EN PALENCIA:
Don Sancho, núm. 10. (Frente a la Diputación)
Ejecuta bancariamente toda clase de operaciones mercantiles y comerciales
Atiende especialmente a los AGRICULTORES, pagando LIBRE DE GASTOS, los contratos negociables del
SERVICIO NACIONAL DEL TRIGO
LIBRETAS DE AHORRO
Sucursales en la Provincia: Aguilar de Campoo, Saldaña y Villada
(Autorizado por la Dirección General de Banca y Bolsa, con el número 3522)

EL SEÑOR

D. Francisco Calleja Bartolomé

Falleció en Lobera de la Vega el día 29 de Julio de 1960

Después de recibir los Santos Sacramentos

D. E. P.

Su desconsolada esposa María Marcos Valbuena; hijos Faustiniano, Asterio y Heriberto Calleja Marcos; hijas políticas Imelda Novoa y Micaela Quijano; nietos, sobrinos y demás familia,

Suplican a sus amistades una oración por el eterno descanso de su alma, por lo que les quedarán eternamente agradecidos.

La misa de funeral tendrá lugar el lunes, día 1, a las diez de la mañana, en la Iglesia Parroquial de San Andrés, de Lobera de la Vega.

M.C.D.2022

Suplemento Agrícola

SE PUBLICA TODOS LOS DOMINGOS

Pronósticos del señor Manuel para esta semana

※ Tiempo borrascoso, de calor soportable con escasas lluvias.

IMPRESIÓN DEL CAMPO

El viñedo, remolachas y patatales, están necesitando agua con urgencia

Para la Virgen de Agosto pueden estar barridas casi todas las eras

Abonos para la próxima campaña triguera

Amagaron, pero no dieron. Parafraseando al refranero, podemos afirmar otro tanto de las lluvias.

Efectivamente. El campo clama por agua. Es cierto que los calores han venido que ni pintiparados para el mejor desarrollo de las faenas de la recolección cerealista. Pero la mies que aun queda en las eras o en las tierras no es tanta como para ponerle mala cara a unos cuantos buenos chaparrones.

Las remolachas piden agua. Los patatales están a medio desarrollar, porque las plantas chuparon hasta las heces la humedad del tempero que tenían los sembrados. También el viñedo tiene sed y otro tanto podemos afirmar de las leguminosas.

Falta, pues, agua en el campo. Y con urgencia. Si al fin nubes, que permanecen cerradas a «cal y canto» desde junio brindaran su riego generoso, el agricultor, quizás, pudiera resarcirse del desastre cerealista con una buena cosecha de vino, remolacha y de legumbres. La sequía se está prolongando más de la cuenta y los sembrados comienzan a acusar la ausencia del agua.

A propósito del desastre cerealista actual, digamos que las sorpresas desagradables se están dando con más reiteración de la deseable. Tierras hay donde las mieses presentaban mediano aspecto, pero al entrar las máquinas han descubierto que lo que parecía mediano, es malo, y lo malo, francamente desastroso.

También se ha dado buena cuenta ya de las avenas. En la zona de Campos se han logrado rendimientos de siete y ocho cargas por obrada, aunque, según informaciones directas facilitadas por los agricultores, la producción media se queda en las seis y hasta cinco cargas de cebada por obrada.

Los calores han tostado las mieses. Quizás más de la cuenta. El peso también cuenta a la hora de los rendimientos. El grano está bien seco, y este año no se originarán problemas de humedad al entregarlo en las paneras y almacenes del S. N. del Trigo. Está entrando además en abundancia. No es difícil predecir que para la Virgen de agosto estarán en su mayor parte las eras barridas. El año ha sido muy corto.

El jefe del S. N. del Trigo nos remite una circular sobre los abonos para la próxima campaña cerealista. Una interesante circular, que recoge las medidas adoptadas por el Gobierno en mayo último para proteger al campo, ya que no en el aumento de los precios del trigo, sí en las primas de los abonos, y en los préstamos para su adquisición. Los abonos están caros. Demasiado caros. Confiemos que las medidas a que nos referimos animen a los agricultores y no se retraigan de tirar mineral en sus tierras.

Las perspectivas de la cosecha vinícola no son malas

Preocupa el problema de los excedentes de arroz

MADRID.—(Servicio especial de ARGOS. Prohibida la reproducción).

Estamos en plena canícula, bajo la influencia del Can Mayor. El calor se sincroniza perfectamente con el calendario. Este año puede decirse que el verano es normal, sin las frecuentes perturbaciones atmosféricas que fueron la pesadilla de los labradores el verano pasado. Así, avanza sin interrupción el trabajo en las eras y a buen seguro que estará rematado antes de que llegue septiembre.

Nadie, con buena lógica, puede extrañarse de que el termómetro se vaya hacia arriba en plena canícula, aunque los habitantes de las urbes, mucho más sensibles que los de los medios rurales a las fluctuaciones climáticas, se lamenten jeremiacamente del calor que hace y aceleren su éxodo hacia los lugares de veraneo, sea la sierra o el mar, aunque también hay muchos que se estacionan en los pueblos meseteños, principalmente en la mitad Norte de la Península, donde en estas fechas todo el vecindario está en las eras.

La actualidad agrícola se concentra en el trajín de los agosteros. El "Boletín Oficial del Estado", del 16 de julio, publicó la circular de la Comisaría General de Abastecimientos en la que se desarrollan algunos aspectos del decreto sobre la campaña de cereales, que ya conocen nuestros lectores. Poco hay que comentar de esta circular, pues se limita a reproducir las orientaciones de años anteriores que sustancialmente han sido mantenidas con pocas variaciones. Se prorroga la circular número 10 del año 1958, rectificándose únicamente los artículos 6, 8, 17, 32, 34 y 36 del citado texto.

Lo más importante de estas rectificaciones se refiere a los márgenes de extracción de harinas en la molturación del trigo. La harina destinada a la panificación no podrá exceder del 79 por 100 en los trigos duros y recios; del 78 por 100, en los aragoneses y similares; del 77 por 100, en el candeal y similares, y del 76 por 100, en los rojos y bastos. Estos rendimientos se entienden como máximos, pudiendo, por tanto, realizarse porcentajes inferiores.

También se definen las condiciones de la harina para panificación y los índices tolerados de humedad. El centeno solo podrá ser molturado para panificación y para industrias alimenticias, con una extracción máxima del 60 por 100. También se podrán fabricar harinas completas para la elaboración del pan llamado integral.

Hay que consignar como nota destacada de la actualidad agrícola la franca reacción del mercado vinatero. Las perspectivas de la cosecha no son malas, a pesar de que la aparición del "mildiu" y otros contratiempos hicieron temer que se redujera mucho su posible volumen. Los cálculos que se hacen pueden ser aproximados, pero todavía nos parecen prematuros. Es posible que se llegue, como se ha dicho, a los diez y ocho millones de hectólitros. Si así fuese, ¿cuáles son las perspectivas futuras del mercado vinícola?.

Conviene no olvidar que el consumo se está reduciendo en el interior, hasta un extremo que ya nos parece inquietante. Mientras se consume de año en año más cerveza y más bebidas de importación, disminuye relativamente la costumbre de beber vino en las comidas. Son otras bebidas las que se van imponiendo y esto, en un país de considerable producción vinícola, puede constituir un grave problema. Como es sabido, cada vez resulta más difícil la colocación de los caldos comunes en el extranjero, pues la competencia es muy grande. Y cuando se dan años de cosecha voluminosa, la crisis vinícola, por abundancia de producción, constituye un problema económico-social de muy difícil solución.

Por ahora, el mercado se muestra muy animado. En La Mancha se inició la reacción de los precios y puede decirse que por el momento la tendencia es unánime. Esperemos a ver lo que ocurre cuando el mosto nuevo hierva en los lagares.

Otro de los problemas del momento es el de los excedentes arroceros. La impresión, como ya dijimos oportunamente, es que este año la cosecha de arroz va a ser superior a la precedente. También el consumo de esta gramínea está disminuyendo en el interior, y el mercado internacional aparece virtualmente cerrado. ¿Cómo pueden liquidarse esos excedentes y evitar la depreciación del producto? "Esta es la cuestión", como dijo Hamlet.

Juan DEL AGRO

¡AMA DE CASA! El título de Socio protector del Montepío Nacional del Servicio Doméstico, la obliga a la afiliación y cotización a dicho Montepío. Preste su ayuda con todo entusiasmo a esta obra que beneficia a ambas partes del Servicio Doméstico.

SE ARRIENDA

CAZADERO

de 2.000 Hec., aproximadamente en la Provincia de Palencia y Burgos. Razón: Pérez de la Torre. Velazquez, 102. Madrid (6)

Material de Construcción

CURIESES

Empresa Constructora

PLAZA PIO XII 4 PALENCIA

El exceso de humedad en las zonas de secano produjo la baja registrada este año en la cosecha cerealista

Disminuyó también la producción de patata

Abundancia de fruta, que no es apreciada en los precios por los consumidores

Madrid. (Crónica agrícola de la Agencia LOGOS, por Enrique Torres).—Las primeras estimaciones sobre la actual cosecha de cereales, en plena recolección, señalan una baja general en la producción de este año, comparada con la del año anterior. Aunque todavía es pronto para precisar cifras, los cálculos aproximados obtenidos hasta ahora, permiten cifrar en cuarenta millones de quintales la cosecha de trigo; en diecinueve la de cebada; en 4,8 la de centeno y cinco la de avena; cantidades todas ellas inferiores a las de la campaña precedente, como lo serán también las relativas a la campaña de leguminosas.

Esta baja, hay que atribuirla, principalmente, a la adversidad de las condiciones climatológicas y, de manera especial, al exceso de humedad en algunas zonas del secano cerealista.

LA HUMEDAD EXCESIVA

Lluvias, nieves, vientos y hielos, retrasaron las siembras y dañaron los sembrados, impidiendo también la oportuna fertilización nitrogenada de las tierras. Esta falta de oportunidad para el abonado, justifica el hecho de que, pese a la abundancia, el consumo de este fertilizante haya sido menor a lo previsto. Incluso se ha llegado a citar como anecdótico que en cierta importante finca de Andalucía su propietario, ante el temor de desaprovechar esa oportunidad de fertilizar las tierras en el grado de humedad necesario —que no debe ser ni insuficiente ni excesivo—, utilizó una alconeta de las que habitualmente se emplean para la lucha masiva contra las plagas, y, gracias a este método, ha conseguido una espléndida cosecha.

Dejando a un lado el comentario sobre la eficacia de este procedimiento e incluso sobre la certeza de la noticia, no obstante la solvencia de la persona que nos la refirió, el reiterado encharcamiento de los suelos, consecuencia de la continuidad de las precipitaciones a lo largo de dos campañas seguidas, nos hace pensar si no sería conveniente ir estudiando en las zonas más afectadas, y hasta donde sea posible, un sistema de drenajes, como lo tienen adoptado otros países, entre ellos Francia, donde el índice de pluviosidad es mayor. Al menos, si el fenómeno, un tanto excepcional, para un país predominantemente seco, se mantuviera constante algunos años más, acusando la variación regular de nuestro clima.

MENOS PATATA Y MAS FRUTA

Como los cereales y las leguminosas, ha bajado también este año la producción de la patata, pero más bien debido a la disminución de la superficie sembrada. Ante el fracaso del año pasado, los cultivadores —al menos por lo que se refiere a la temprana— han evitado una posible superproducción, con todas sus consecuencias en orden a los precios. Es de suponer, sin embargo, que el efecto contrario, que esta medida ha producido en la cotización, anime de nuevo a los patateros, que este año nos han rebajado la producción en 1,3 millones de quintales, al quedar reducida de 9,8 en la pasada campaña, a 8,5 en esta.

Más suerte tuvimos con la fruta. Salvo los albaricoques, el resto de la cosecha ha sido buena. Hay abundancia de melocotón, de plátano y de frutos de pepita, en general, y los agrios ofrecen buenas perspectivas. Aunque para los consumidores, estas favorables circunstancias no se hagan tan sensibles, a efectos económicos, porque seguimos todavía sin romper la enmarañada red de los intermediarios. Pero de este tema de los precios mejor será hablar otro día.

Las moscas constituyen un grave peligro

A veces pueden hacer que se reduzca la producción de los animales en un 50 por 100

NUEVA YORK (ICE). — En los establos de los Estados Unidos, las plagas de moscas pueden agruparse en cuatro variedades, a saber: mosca doméstica, mosca de establo, mosca de los cuernos y tábano. Cualquier exhortación que se haga para animar al establero a combatir las moscas, siempre será oportuna y nunca estará por demás, pues el daño que ocasionan las moscas en los animales es considerable, llegando a reducir su capacidad de producción o su producción misma, hasta en un 50 por 100.

Las diversas variedades de moscas que mencionamos, excepto la mosca doméstica, perforan la piel de los animales, causándoles dolores y malestar general, además de debilitarlos considerablemente.

En esos casos de serias infestaciones, como sucede en el verano o cuando se descuida el aseo del establo, el animal alimenta a cientos o a miles de moscas; perdiendo así mucha sangre y disminuyendo su producción hasta casi la mitad de la usual.

Generalmente el ataque de los insectos es en las partes bajas, es decir, en el vientre y las patas delanteras. Ahí es más intenso el ataque ya que el rabo no alcanza para defenderse y, por otra parte, la piel de esas zonas es más delicada.

Para evitar pérdidas mayores debidas a la acción misma de las moscas, o a infecciones provocadas por ellas, sobre todo cuando alguno o algunos de los animales han sido descornados, herrados, o han recibido alguna herida por cualesquiera circunstancia, lo pertinente es desarrollar una campaña sistemática contra las moscas, empezando por mantener el establo en las mejores condiciones de higiene posibles, manejando convenientemente el estiércol, y llevándolo directamente al terreno donde habrá de servir de abono orgánico. Esta operación es muy económica, ya que si el estiércol se lleva primero a una pila, posteriormente tendrá que ser trasladado al campo, con lo que se incurrirá en un doble gasto. Por otra parte, en las pilas pierde un alto porcentaje de su valor fertilizante.

En los casos de heridas de los animales, los científicos de la granja experimental agrícola de Pfizer en Terre Haute (Indiana), aconsejan el empleo de algún producto que tenga propiedades hemostáticas, antisépticas, cicatrizantes y repelentes para moscas y otros insectos.

El uso de insecticidas líquidos o en polvo es, asimismo, muy recomendable para mantener el establo lo mejor protegido contra la infestación de moscas, pero, repetimos, lo fundamental que hay que hacer es mantener el recinto del establo dentro del cuadro de medidas higiénicas más completo posible dos veces al día, y tener mucho cuidado con el manejo del estiércol de manera que haya en el establo la menor cantidad posible del mismo, ya que las moscas suelen depositar allí sus huevecillos, por ser éste el lugar ideal para la reproducción de los insectos en grandes cantidades y en poco tiempo.

Isidro SAN LORENZO

JEFATURA PROVINCIAL DE SNT

Abonos para las siembras de trigo, campaña 1960 - 61

Primas y bonificaciones a los abonos nitrogenados y fosfatados de producción nacional

Para iniciar la tercera campaña de intensificación de abonado del cultivo de cereales acordada por el Consejo de Ministros de 6 de junio de 1958 y teniendo en cuenta las dificultades de la sementera anterior que no se pudo llevar a cabo el cultivo normal en un superficie sensible de terreno preparado para la siembra de trigo, se prepara la campaña para que dichas siembras se desarrollen en condiciones y para que todos los agricultores cerealistas de la nación puedan beneficiarse al mismo tiempo que la economía nacional.

El Consejo de Ministros de 20 de mayo último tomó las medidas indirectas de proteger, en cierto modo, el precio del trigo que ahora no puede elevarse, bonificando el precio de los abonos necesarios para la producción que, en cuanto se refiere a los abonos amoniacales, pueden ser atendidas las necesidades de las siembras de trigo con la producción de las fábricas nacionales de Sulfato Amónico y Nitrato Amónico-cálcico solución esta que ya queda satisfecha con la producción de los otros abonos fosfatados y potásicos.

Por las características de la producción nacional de Sulfato Amónico y Nitrato Amónico-cálcico, se considera necesario fomentar el empleo de ambos, principalmente del Nitrato Amónico-cálcico, a la vista de las producciones de los últimos años y resultados de rendimientos obtenidos.

Si a esto se agrega que el Nitrato Amónico-cálcico está más indicado para emplearlo en aquellas tierras que por efecto de un exceso de lluvia hayan sufrido lavados que las hayan desnitrificado profundamente, es otra razón que abunda en la recomendación de su empleo, por las muchas extensiones de tierra que existen en esta provincia que sufrieron los efectos de desnitrificación por el exceso de lluvias.

Las primas de bonificación para el Sulfato Amónico y el Nitrato Amónico-cálcico acordadas por el Gobierno, son de 60 pesetas por Qm. para el Nitrato Amónico-cálcico y 37,20 pesetas Qm. para el Sulfato Amónico.

PRIMAS DE BONIFICACION POR TRANSPORTE

Para compensar en parte, la situación excéntrica de las fábricas nacionales en relación con la zona de consumo, el Gobierno autoriza igualmente la concesión de una bonificación de transporte cuando exceda de la media de los gastos de transporte lograda para los abonos nitrogenados en campañas anteriores y que resultan cuando dichas distancias son superiores a 260 kilómetros, desde fábrica a los lugares de consumo.

Las primas de bonificación por transporte en esta provincia serán de 20 y 40 pesetas Tm. cuando se trate del abono Sulfato Amónico y proceda de Sefanitro (Bilbao) y La Felguera (Asturias) respectivamente.

La prima o bonificación por transporte para el Nitrato Amónico-cálcico procedente de La Felguera será de 40 pesetas Tm., no teniendo bonificación de transporte el Nitrato Amónico-cálcico procedente de Nicas (Valladolid).

Los abonos fosfatados no tienen prima de bonificación de transporte y únicamente serán bonificados en el precio con una prima de 15 pesetas quintal métrico.

Es condición necesaria para tener derecho a esta bonificación que los abonos sean de fabricación nacional.

Los abonos potásicos no tienen bonificación alguna.

PRECIOS EN FABRICA DE LAS DISTINTAS CLASES DE ABONOS

Abonos nitrogenados de producción nacional.—Los precios sobre vagón fábrica para mercancía ensacada, etiquetada y precintada: **Sulfato Amónico** con riqueza del 20'50 por 100 en todas las fábricas nacionales, 298'20 pesetas Qm.

Nitrato Amónico-cálcico, con riqueza de 20'50 por 100 en fábricas del litoral (en Caso, en Puentes de García Rodríguez, Ibérica del Nitrógeno, La Felguera), 329'50 pesetas quintal métrico.

En fábricas del interior, 337'50 pesetas Qm.

Precios sobre almacén distribuidor.—Se determinará por la Junta Provincial Informativa de Fertilizantes tomando como base el precio de fábrica de origen, incrementando los portes del ferrocarril a las tarifas reducidas, acarreos de estación destino a almacén distribuidor, apartaderos, almacenamiento, etc.

Precio en fábrica nacional del Superfosfato de cal sobre vagón-puerto para mercancía a granel y sin envase.

Riqueza mínima	Precio Ptas. Qm.
18 % ácido fosfórico	109'70
17 % " "	107'30
16 % " "	105'20
15 % " "	103'35
14 % " "	101'80

En cuanto a las fábricas de Superfosfato de Cal situadas en el interior de la península están autorizadas a recargar sobre los precios de venta antes citados, los portes de ferrocarril desde el puerto más próximo hasta la estación más cercana a la fábrica, así como también podrán llevar otros recargos, como portes de ferrocarril, alquiler de toldos, maniobras de vagones, acarreos desde estación, destino hasta almacén distribuidor, etc. y cuyos recargos se fijarán para cada almacén distribuidor por la Junta Provincial de Fertilizantes.

Abonos potásicos.—El precio para mercancía a granel sobre vagón-estación de Suria, Sallent o Vilafruns indistintamente:

Riqueza mínima Cloruro Potásico	Precio Ptas. Qm.
50/52 %	93'95
60/63 %	112'80
62/63 %	125'50

El precio en almacén distribuidor se determina por la Junta Informativa de Fertilizantes teniendo en cuenta los conceptos que se señalan para los abonos anteriormente citados.

Como antes se ha indicado, los abonos potásicos no tienen prima de bonificación de precio ni de transporte.

CARTEL DE PRECIOS EN LOS ALMACENES DISTRIBUIDORES

Todos los almacenistas y depositarios de abonos tendrán colocado en el almacén y en sitio visible para los agricultores, la composición de precios que se les apruebe por la Junta Provincial Informativa de Fertilizantes y estén vigentes para cada clase de abonos, según riqueza y procedencia.

NORMAS PARA LA PETICION DE ABONOS POR LOS AGRICULTORES Y SU TRAMITACION

Los abonos fosfatados y nitrogenados que soliciten los cultivadores de trigo, podrán concederse a **Crédito** o **Préstamo**, y en venta y la cantidad que podrá adjudicarse como máximo por cualquiera de estas dos modalidades, será determinada por la Superioridad y comunicada a las Hermandades Sindicales para conocimiento de todos los agricultores.

Igualmente se comunican en Circular aparte a las Hermandades Sindicales Locales, las normas que habrán de seguirse por los peticionarios de abonos con destino al cultivo del trigo, empleando las modalidades autorizadas de Préstamo o Venta: tramitación de la solicitud, impresos oficiales, garantías, etc., y que difiere en algunos documentos en relación con los trámites de años anteriores.

Los préstamos de abonos podrán solicitarse colectivamente y por las Cooperativas, tramitándolo en el primer caso por medio de la Hermandad Sindical.

Ruego a las Hermandades Sindicales Locales y en su defecto a las Juntas Agrícolas Locales, divulguen las instrucciones para la petición de abonos y asesoren y tramiten con la mayor diligencia las peticiones de acuerdo con las normas que se les remiten, a fin de que puedan aprovecharse de las bonificaciones y primas y se incremente la fertilidad de los cultivos de trigo y nuestra economía nacional.

Palencia, 29 de julio de 1960. El Jefe Provincial, **Pedro Izquierdo.**

"Los sistemas de distribución y comercio de carne en EUROPA OCCIDENTAL"

La comercialización de la carne es un problema de vivo interés mundial. Debido a ello hemos considerado oportuno exponer los sistemas de distribución y comercio de carne en los países de la OECE. Puesto que estos países no tienen un sistema comercial uniforme de distribución de este producto, para hacerlo comprender hemos de recurrir a una clasificación artificial de los diferentes procesos, a través de los cuales se realizan las operaciones comerciales.

Tomaremos como base la antigüedad del sistema y la función del intermediario.

En el sistema comercial que se practica en varios países, como por ejemplo, en Alemania, Austria y Suiza, el negociante al por mayor compra los animales vivos a los productores y los vende en el mercado municipal. Al pasar allí a manos de los detallistas independientes, éstos los llevan generalmente a los mataderos municipales, desde donde los transportan a sus almacenes privados para venderlos directamente al consumidor. Este sistema es el más primitivo y exige poca especialización de la mano de obra y también poca inversión de capitales.

En un segundo sistema, el animal comprado al productor es vendido en el mercado por el mayorista, de la misma forma que en el sistema anterior, pero hay más división de trabajo y más especialización a lo largo de las diferentes operaciones de mercado y consumos.

El tercer sistema se diferencia por el método de transporte del productor a las ciudades. El productor lleva su mercancía hasta el matadero más cercano, en donde se le paga en función del peso y calidad. La carne se transporta, luego, en vagones o camiones frigoríficos a los centros de consumo, en los cuales se vende a los detallistas por los comerciantes mayoristas.

En el cuarto sistema de venta al por menor es especial. Hay en algunos países, como Suecia y Dinamarca, almacenes de alimentación que junto a la carne ofrecen al consumidor toda clase de productos alimenticios.

El quinto sistema es el más moderno y exige todavía mayor especialización. El mercado central comercial pierde su importancia. En él la función del intermediario se reduce al mínimo. La separación de las partes diferentes de la carne se hacen «en cadena», en el mismo matadero. Allí se empaqueta y expide directamente al consumidor a través de los grandes almacenes alimenticios. En estos últimos, el consumidor se aprovisiona automáticamente por medio del autoservicio. Este sistema se practica sólo en los países de gran nivel de consumo y salarios elevados. Esto es natural, puesto que los salarios altos provocan inversiones en mecanización y la sustitución de la mano de obra por maquinaria.

A medida que pasamos del primer sistema al último, la parte que se llevan los intermediarios y los costes comerciales disminuyen por lo tanto. El aumento gradual de especialización y, lógicamente, una mayor productividad de los sistemas más modernos, proporcionan una mayor rentabilidad al productor y precios más baratos al consumidor.

Pero a pesar de la venta de estos sistemas modernos, hay regiones en las que la implantación de los mismos no es oportuna, especialmente, aquellas en las que abunda la mano de obra o en las que la capitalización es baja. Las instalaciones costosísimas que se necesitan es un lujo que se pueden permitir sólo los países desarrollados. Sin embargo, y a pesar de esas desventajas, el tiempo corre a su favor y a medida que las economías nacionales se transforman y avanzan hacia el progreso, los viejos sistemas desaparecerán. — J. F.

Necesito representante

en Palencia y pueblos avícolas ganaderos para importante fábrica de Harinas de Pescado y Carnes. Escribid a «Personal», Apartado, 40. Madrid

DIALOGOS LABRADORES

INCENDIOS

—Vengo de un humor de perros.

—¿También la cosecha?

—¡Qué va! El tren, ¿ves la tierra esa que tengo al pie de la vía, cerca del puente? Pues ya la he segado...

—No te entiendo.

—Que al quitar escorias alguna máquina, han saltado fuera de la vía carbones encendidos; se prendieron las hierbas resecas de la ladera y de allí, se pasó el fuego a mi tierra. Tres obradas de centeno chamuscadas por completo.

—Está visto que cuando vienen mal dadas...

—Pero no hay derecho, hombre.

—De todas formas, ¿para qué están los «corta-fuegos»?

—Para nada. Habría que decir muchas cosas, y muy duras, sobre el abandono de las zonas «corta-fuegos».

—Algo harán, ¿no?

—Hacían, que lo que es ahora... ya ves lo mío y así, no falla, todos los años se queman unas cuantas mieses y se pierde un montón de pesetas a lo tonto.

—Los maquinistas, digo yo, podían tener más precaución y no soltar las escorias a la buena de Dios en cualquier sitio.

—Efectivamente, que nada les costaría mirar antes y soltarlas en lugares sin peligro.

—Sobre todo, sabiendo como saben que en esta época en el campo arden hasta los tabones.

—Pero no hablemos solo de los maquinistas, que también hay muchos campesinos, cuya imprudencia es motivo de serios disgustos.

—Sí, que con aquello de que en todos los trabajos se fuma, te tiran la colilla o la cerilla en cualquier parte, sin ver lo que puede pasar.

—Luego, todo son carreras, sustos y disgustos.

—Y pérdidas, que a veces no son grano de anís.

—Lo peor es que no falla un sólo año.

—No, si como los trenes sigan como hasta ahora, vamos a tener que dar la razón a los vecinos de un pueblo que yo me sé, que tienen dedicada una lápida en el Ayuntamiento a la Corporación de hace no sé qué años, porque consiguieron que no pasara el tren por el pueblo...—M. B.

COLCHONERIA ALONSO

CARRETERA DE SANTANDER, TEF. 3686

Ofrece a su distinguida clientela los siguientes artículos de Colchonería

Lana vellón lavada, extra	70	pesetas kilo
» Menuda para almohada	50	» »
Colchón confeccionado borra, algodón	150	Unidad
» Borra lana confeccionado	200	»

SE SIRVEN ENCARGOS A DOMICILIO

M.C.D.2022

FERIAS Y MERCADOS

Se realizaron numerosas operaciones en los mercados de piensos.- Los precios de la cebada continúan siendo firmes.-En los feriales ganaderos, los corderos experimentaron un alza considerable

El mercado mayorista de piensos se va animando por días. El movimiento, las operaciones primeras de las que dábamos constancia en nuestro comentario de la semana pasada, se va generalizando. La demanda busca los granos para reponer existencias y quizás, porque se ha percatado de que las consecuencias del mal año cerealista no tardarán en dejarse sentir y reflejar en los precios.

Se realizaron, pues, bastantes operaciones. Las cotizaciones de la cebada continúan siendo firmes. Se habla de importaciones, es cierto, pero también saben los ganaderos que a Palencia en concreto, ni la cebada ni el maiz americano han llegado, y prefieren adquirir ahora la cantidad suficiente. Como el año ha de ser de notoria escasez, parece ser que se prefiere hacer stocks y no ir comprando al día, como ocurrió el último año.

De todas formas aún es muy prematuro señalar las características, que en lo sucesivo definirán al mercado mayorista de piensos.

Desanimación, por otra parte, en los feriales ganaderos. Los corderos, casi totalmente rematada su campaña, han subido considerablemente de precio, disponiéndose ya de pocos ejemplares. El ganado vacuno, en términos generales, también acusa baja.

GRANOS Y PIENSOS

CEBADA.—Muy concurrido el mercado de cebada nueva. Los precios, firmes y con tendencia alcista. Se paga por la cebada, sin envasar, sobre las 4 y 4'10 pesetas, en nuestra región. Algunos consiguieron vender hasta las 4'15 pesetas, también sin saquerío, pero fueron excepciones.

AVENA.—Las avenas nuevas van llegando ya a los mercados. Pocas, porque muchas están todavía en las eras. Se cede la avena sobre las 3'75 y 3'80 pesetas kilo, sin saco.

CENTENO.—Poco animado su mercado. No se realizan operaciones dignas de reseñarse. Se vende el centeno viejo sobre las 4'30 y 4'40 pesetas.

MAIZ.—Semana tras semana seguimos consignando la animación del mercado maicero. En las 4'80 pesetas se fijan las cotizaciones de los híbridos. Los finos llegan a las 5 y 5'10 pesetas.

FERIALES GANADEROS

VILLALON.—El de cerda hizo acto de presencia con la exposición de buenos ejemplares blancos, pequeños, que pedían por ellos a 500 y 900 pesetas, según raza y tamaño. Fueron vendidos unos cuantos para fuera.

Los lechazos se vendieron en su totalidad, y a precios oscilatorios de 23 y 25 pesetas kilogramo, al vivo. En el de ovino, poco digno que reseñar.

MEDINA DEL CAMPO.—En corderos hubo desde 14, 15, 16 y 17 pesetas el kilo en vivo, y los magníficos se llegaron a cotizar hasta las 18 el kilo en vivo. Las ovejas destinadas para matadero desde 11 a 13 el kilo en vivo. Ovejas para vida, desde 550 unidad. Los carneros grandes y gordos, raza castellana, valieron desde 950 unidad, según tamaño.

VITORIA.—Las crías de porcino de dos meses se vendieron entre 225 y 550 pesetas cada ejemplar; las primales, entre 800 y 1.400, y para engorde, de 25 a 26 pesetas kilo y el cebado, de 35 a 37.

La pareja de bueyes de labor, entre las 25.000 y las 31.000 pesetas; la de novillos, de 20.000 a 22.000 pesetas.

El vacuno mayor para abasto, de 35 y 37 pesetas kilo en canal; el menor, a 38 y 39; los novillos, de 40 a 41, y la ternera, de 48 a 55 pesetas.

El equino mayor para matadero se cotizó de 10 a 13, y el menor, de 23 a 30.

En ganado lanar, los matracos, ya escasos, a 41 pesetas kilo en canal, y las ovejas, de 34 a 35; los corderos, de 29 a 34.

COTIZACIONES DEL VINO

Vino blanco de 11 grados, viejo, 34, y nuevo, 32'50; vino blanco de 13 grados, viejo, 33'50, y nuevo 38'50; vino tinto de 11 grados, viejo, 32'50 y 32; Priorato de 15 grados, 36; Priorato de 16 grados, 38'50; moscatel, nuevo, 37 ;alcohol vínico, 33'50 pesetas litro, en bidones, en fábrica.

MERCADO DE VINOS

Se ha acentuado durante la semana que concluye una sensible flojedad en el mercado de vinos, que origina la abundancia de ofertas por parte de los exportadores, cosecheros y bodegueros.

Preside por el contrario en los medios compradores la abstención absoluta y solamente adquieren la mercancía precisa para salvar cualquier contingencia del momento, sin pensar ni mucho menos en que sus pedidos supongan abastecimiento para el futuro.

Posiblemente que los motivos estriben en las magníficas perspectivas que presentan los viñedos, y de que las enfermedades de las plantas no han tenido las consecuencias que en principio y de manera esporádica surgieron en algunos predios.

Ya falta poco para estimar de manera definitiva y concreta lo que supone la vendimia de esta campaña, y ello resolverá esta incógnita en cuanto a precios y estabilización de los mismos, permitiéndonos obtener las informaciones convenientes para que nuestros lectores conozcan el rumbo que pueda tomar dicho comercio.

Mataderos e instalaciones frigoríficas

En ocasión de una inspección efectuada por los expertos de la Agencia Europea de Productividad, se ha observado que se presta muy poca atención a la refrigeración y a los almacenes acondicionados en los mataderos públicos de los países europeos. Ahora, cuando el consumo de carne va en aumento paralelamente a la elevación del nivel de vida, se da una creciente importancia al problema del abastecimiento continuo de la carne. Se esperan, incluso, medidas que obliguen a los propietarios de mataderos en todos los países de la comunidad europea a adoptar e introducir métodos modernos de refrigeración.

En vista del acercamiento de nuestro país hacia esta comunidad, y a causa del interés que presentan los problemas del consumo de este importantísimo artículo alimenticio, hemos considerado oportuno ofrecer a nuestros lectores algunos aspectos de tan interesante cuestión.

Entre varios sistemas de almacenaje de la carne, la conservación de la misma en las cámaras frigoríficas es la que presenta un mayor interés. El problema de la modernización de los mataderos no se limita tan sólo a un aspecto sanitario e higiénico. Con las instalaciones frigoríficas adyacentes, no sólo se consigue un abastecimiento flúido y continuo de las zonas densas del consumo, sino que, también, las pérdidas en el peso y en el valor se reducen a su expresión mínima si los métodos de refrigeración son conveniente e idóneamente aplicados. A nadie se le ocultará, por muy profano que sea o pueda ser en estas materias, que si sólo se consiguiera evitar una pérdida de peso equivalente al dos por ciento, valdría la pena emplear dichos métodos de refrigeración.

Hay, sin embargo, dos métodos de refrigeración de la carne: el nuevo y el método viejo. Según el último, la carne suele permanecer durante unas horas siguientes a la matanza dentro de una sala dotada de refrigeradores eléctricos, donde se efectúa la refrigeración a causa de la evaporación del agua contenida en la carne. Esta es llevada luego a otra sala de refrigeración que se encuentra dispuesta a una temperatura que oscila entre los cuatro y los ocho grados C. donde se queda por espacio de unas doce o veinticuatro horas, después de lo cual es transportada a otro lugar con temperatura de dos grados C. Tiene este método, sin embargo, sus inconvenientes, pues esta refrigeración gradual es demasiado lenta, constituyendo un proceso en el que los microorganismos pueden atacar la carne y, además, este sistema da ocasión a que la carne pueda cambiar de color y perder parte del peso. El método nuevo de refrigeración somete la carne inmediatamente a la matanza, a una temperatura que oscila entre los cero grados C., pues cuanto más rápida sea la refrigeración las pérdidas de peso son menores y menor también la posibilidad de que los microorganismos, antes mencionados, la ataquen.

Según este método nuevo, que no puede naturalmente aplicarse en los mataderos viejos, se ahorra de un dos a un tres por ciento en el peso de la carne que, además, conserva siempre su color rojo vivo, la grasa se queda dura, blanca y resistente hasta el mismo día de su consumo, con todas las ventajas inherentes en cuanto a salubridad, peso y presentación.

La fluidez del abastecimiento que se conseguiría con este sistema influiría muchísimo sobre la estabilización de precios semanales y eliminaría las variaciones estacionales debidas a la mayor o menor oferta del ganado, variaciones de las cuales se benefician tan sólo los intermediarios, con notable perjuicio para el consumidor. La instalación de una red de mataderos con sus frigoríficos correspondientes, es, por lo tanto, una ventaja importante desde el punto de vista económico y sanitario. Ventajas de las que se podrían beneficiar grandes zonas de consumo.—J. F.

MATERIAL DE OFICINA EN I. G. DIARIO-DIA

PROPIEDAD

Vendo pisos desde 90.000 a 135.000 pesetas, a pagar con una entrada de 20.000 pesetas, resto en cinco y quince años.

Tienen tres dormitorios, cocina, comedor, aseo y lavadero, en zona totalmente edificada, alegre, bloques abiertos a todos los aires y soleados.

El problema de vivir en casa propia para no tener que pagar alquiler va a ser ahora (y así debe ser), una preocupación lógica de cada padre de familia. En efecto, desde el momento que se anuncia ya una revisión de la Ley de Arrendamientos Urbanos, promulgada en una situación excepcional por falta de viviendas, hoy con ese problema a punto de resolver, es de suponer que el legislador abra la mano en favor de la propiedad y las causas de excepción a la prórroga (o sea de desahucios), sean más frecuentes, etc., etc. Es lógico pues, que cada padre de familia piense en la vivienda propia, o en la del hijo o hija, que se va a casar.

Yo tengo pisos ahora que una familia de obrero calificado, sobre todo si en la familia hay dos sueldos o tres, con parte de uno pueden amortizar en cinco años un piso. Infórmense sobre esto que les interesa.

ARAGON

Plaza Mayor, 6, 1.º Tfno. 2626.

Raciones económicas para la alimentación del ganado

Su aplicación es general a todas las especies y razas que se explotan con fines lucrativos

Salvo una pequeña parte que puede considerarse destinada a fines ornamentales, deportivos o de experimentación o investigación, la ganadería tiene como fin primordial la producción lucrativa de artículos dedicados al consumo humano o como primeras materias para fines industriales.

En orden a este lucro ganadero pueden establecerse unas escalas de valores donde se manifiesten las rentabilidades líquidas obtenidas por cada animal explotado. A veces no llega incluso a existir tal lucro porque los animales explotados son francamente antieconómicos; y si persiste, aunque parezca extraño tal fenómeno, se debe o a que el dueño de la explotación no se ha preocupado en arreglar las cuentas de gastos e ingresos de su explotación pecuaria, o a que considera lucro lo que no es sino mera aportación personal de trabajo. Veamos, por ejemplo, el caso de esas pequeñas parvas de gallinas domésticas rurales, donde se desconoce totalmente el montante en pesetas de esos puñados de grano, aunque se pretenda saber el número de docenas de huevos que han sido vendidos al año.

Cuando la ganadería es antieconómica el nivel medio de los propietarios del ganado es bajísimo. Y cuando la ganadería está sumamente fraccionada y no brilla precisamente por su calidad, agricultores y pequeños ganaderos, en número de cientos de miles, dan al país un porcentaje de habitantes en precarias situaciones económicas.

Grave error es enjuiciar la ganadería a través de los efectivos animales, de su calidad, y no hacerlo observando la cultura media ganadera de los propietarios de dichas explotaciones pecuarias. Porque, efectivamente, si fuese posible barrer todos los animales de una determinada especie, sustituyéndolos por otros mucho mejores, al no existir una capacitación suficientemente apta para la explotación de estos últimos, lo que en potencia es bueno rápidamente se convertiría en ganado vulgar y francamente antieconómico.

Por el contrario, partiendo incluso de animales vulgares, pero aplicando sobre la explotación de los mismos unos conocimientos mínimos ganaderos, al cabo del tiempo se logran explotaciones dos, tres o más veces productivas que las originarias. Este ha sido el camino del perfeccionamiento ganadero, porque en principio, cuando todos los animales vivían ajenos a la tutela del hombre, no existían ni vacas que diesen millares de litros de leche al año (la vaca salvaje daba menos de 200 litros por parto), ni gallinas que produjesen hasta un huevo por cada día del año; todo esto ha sido el producto de una labor constante de selección y mejora. Es decir, se han perfeccionado las máquinas animales de producir.

Ahora bien, precisamente porque se han creado motores vivos más perfectos y que elaboran productos en mayor cantidad y a mucha más velocidad, se han tenido que perfeccionar también los sistemas de alimentación, ya que lo que no entre por la boca de cada animal será muy difícil que se pueda obtener en forma de productos.

Esta cultura ganadera, basada en las necesidades de los animales, que no son siempre de cantidad, de facilitarles una ración más amplia, sino de hacer que esta ración esté compuesta de todos los elementos necesarios y en la proporción debida, esta cultura, repetimos, es la que difunde, entre otros medios de divulgación práctica, esa Feria Móvil de la Alimentación Ganadera que ahora está recorriendo las principales comarcas ganaderas españolas. Dicha Feria, junto a una completa exposición de gráficos y material que ponen de relieve cuanto antes apuntábamos, va complementada con un sistema de asesoramientos y evacuación de consultas, de forma que al trasladarse de una a otra localidad o provincia, hayan quedado sembradas millares de fórmulas de alimentación de orientación económica. Porque economía en ganadería, no es escatimar piensos o dar a los animales aquéllos que sean más baratos, sino, por el contrario, dotarles justamente de los componentes que esa máquina viva debe transformar más tarde en leche, en huevos, en carne o en cualquier otro de los muchos productos que debemos a la ganadería.—**R. CASAS.**

AVICULTORES

Se venden gallineros en sitio muy céntrico. Razón, Modesto Lafuente, 23, primero, B.

Comisaría General de Abastecimientos y Transportes

DELEGACION PROVINCIAL DE PALENCIA

Precios de frutas y verduras

Precios al mayor y de venta al público autorizados para esta provincia, para las frutas y verduras, durante la semana que comprende del día 1 al 7 de agosto próximo, ambos inclusive:

	Mayor	Detall
LIMONES:		
De Murcia finos	10'50	12'50
Acelgas	3,00	3,80
Espinacas	4,50	5,50
Repollos	2,60	3,10
Cebollas	3,00	3,75
Tomates	3'00	4'00
Zanahorias	3,50	4,00

NOTA. — Los precios señalados como máximos para venta al público, se entienden siempre referidos a las mejores calidades de cada clase de artículos, estando incluídos en los mismos los gastos y arbitrios municipales.

Palencia, 30 de julio de 1960.

El Gobernador Civil, **Víctor Fragoso del Toro.**

AUTORIZACIONES COMPRA DE HARINA. — Al objeto de dar efectividad a lo dispuesto en los artículos 12 y 13 de la Circular 10/58, de la Comisaría General de Abastecimientos y Transportes (publicada en el «B. O. del Estado», número 197, de 18 de agosto de 1958), prorrogada por la Circular número 5/60 («Boletín Oficial del Estado» número 170, del 16 de julio de 1960), por la que se dictan normas para el desarrollo del Decreto regulador de la campaña de cereales panificables 1960-61, los almacenistas de harinas, industriales panaderos y fabricantes de otros artículos alimenticios distintos del pan, vienen obligados a proveerse de la oportuna «*Autorización de Compra*» de harinas o sémolas, valedera para la actual campaña cerealista 1960-61.

Dichas autorizaciones serán expedidas en las oficinas de esta Delegación Provincial los días laborables, de diez a las catorce horas, previa entrega de la correspondiente a la campaña 1959-60, debidamente diligenciada al dorso o en su defecto, previa justificación de que las industrias están legalmente autorizadas, que se hallan en posesión del carnet de empresa del Grupo Provincial del Sindicato a que pertenezcan e inscritas en el Registro de estos Servicios Provinciales.

El plazo que se concede para los almacenistas, panaderos y fabricantes para que retiren las mencionadas autorizaciones de harina, finalizará el día 20 del próximo mes de agosto, advirtiéndose que, a partir de dicha fecha, se procederá a la iniciación del oportuno expediente para exigir la responsabilidad que proceda a quienes no estén provistos de ella, así como a los fabricantes de harina que efectúen ventas a panaderos o industriales no autorizados.

Lo que se hace público para general conocimiento y cumplimiento.

Palencia 29 de julio de 1960.—El Gobernador Civil, *Víctor Fragoso del Toro.*

Cortefiel, es exclusivo de CASA MARTIN. Abrigos, gabardinas, trincheras, trajes Mayor, 86. — Teléfono 3296 PALENCIA

Caja Central de Ahorros y Préstamos

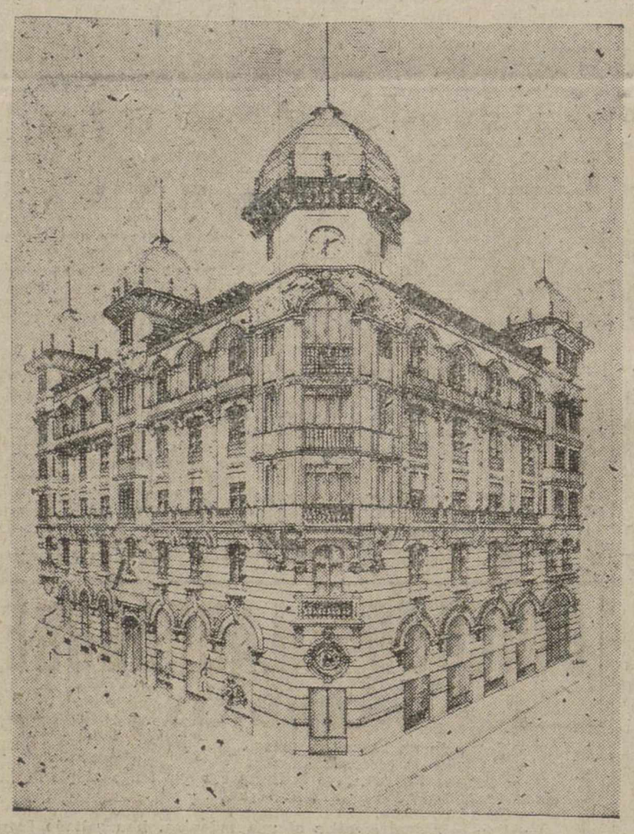

Edificio de su propiedad

ENTIDAD COLABORADORA DEL SERVICIO NACIONAL DEL CREDITO AGRICOLA. CONCEDE CREDITOS CON FINES AGRICOLAS AL 3,75% DE INTERES ANUAL

CUENTAS DE CREDITO A LAS COOPERATIVAS

CUENTAS CORRIENTES, IMPOSICIONES A PLAZO FIJO Y LIBRETAS DE AHORRO CON INTERES LEGAL AUTORIZADO

DEPOSITO DE VALORES

Domicilio: Calle Mayor Pral., núm. 15

Teléfonos: 1594-1595 y 3032. Apartado de Correos, núm. 15

PALENCIA

Autorizado por la D. G. de Banca, Bolsa e Inversiones, con fecha 2-5-53

Doctor Angel Casas

MEDICINA INTERNA

Ex-Profesor A. y Médico Interno de la Facultad de Medicina de Valladolid. Especialista de Nutrición y S. Internas de D. I. Mayor, 5 y 7. Teléfono, 1948 Consulta de 11 a 1. Rayos X

NOTICIARIO

Hy-Line®

La nueva situación creada por el éxito sin precedentes de las ponedaras HY-LINE da ocasión a oportunismos, falsedades o errores que causan perjuicios a supuestos poseedores de estas aves

GRANJA MINAYA, velando por el prestigio mundial de la marca y por el interés de sus clientes, manifiesta:

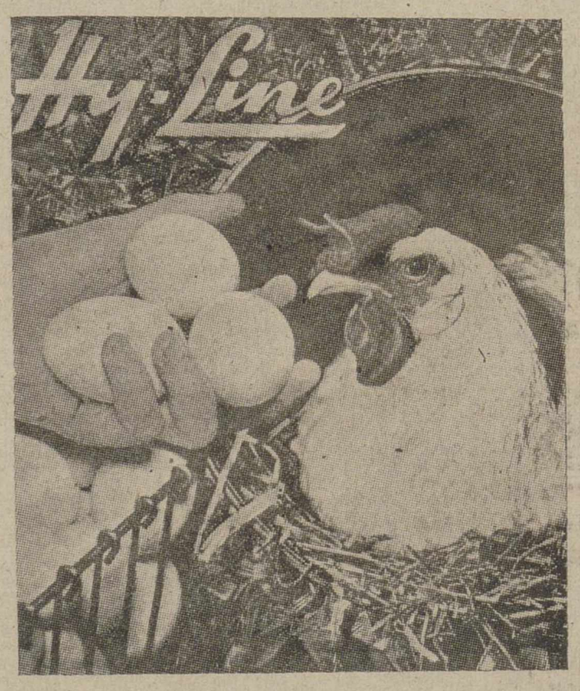

1.º—QUE SOLAMENTE HA PRODUCIDO Y PRODUCE ACTUALMENTE AUTENTICAS POLLITAS HY-LINE ESTA GRANJA MINAYA, EN VALLADOLID. Distribuidor exclusivo para España y Portugal.

2.º—QUE UNICAMENTE PUEDEN PRODUCIRSE ESTAS POLLITAS CON REPRODUCTORES IMPORTADOS DE ESTADOS UNIDOS, LOS CUALES SE ENCUENTRAN SITUADOS EN ESTA GRANJA MINAYA Y EN LAS DE LOS SIGUIENTES DISTRIBUIDORES AUTORIZADOS: GRANJAS «BANUS» y «GIL HERMANOS, de Reus; GRANJAS «LAS VEINTE» y «SAN HILARIO», de Pilas y Dos Hermanas (Sevilla); GRANJA «LOS PEÑASCALES», Torrelodones (Madrid); GRANJA «PORTA», Huesca, y «EXPLOTACION AGRICOLA VENTOSILLA, S. A.», Aranda de Duero (Burgos).

3.º—Estos distribuidores regionales comenzarán a distribuir pollitas HY-LINE —NUEVA SERIE 934-C— en el próximo otoño y serán de la misma calidad y origen que las vendidas en España por la Granja central y su representada HY-LINE POULTRY FARMS, en Estados Unidos.

4.º—NADIE MAS POSEE LOS REPRODUCTORES NECESARIOS PARA OBTENER LEGITIMOS DOBLE HIBRIDOS HY-LINE. CUALQUIER OFERTA DE POLLITAS CON ESTE NOMBRE DEBE CONSIDERARSE FRAUDULENTA Y EL HECHO DEBE SER DENUNCIADO A GRANJA MINAYA PARA QUE ACTUE EN DEFENSA DE LA MARCA REGISTRADA.

5.º—EXCEPTO GRANJA MINAYA Y SUS DISTRIBUIDORES, NADIE PUEDE ANUNCIAR NI VENDER AVES HY-LINE SIN AUTORIZACION DEL DISTRIBUIDOR PENINSULAR, Y, POR CONSIGUIENTE, TAN SOLO LAS AVES VENDIDAS DIRECTAMENTE PUEDEN CONSIDERARSE AUTENTICAS Y CON LA DEBIDA GARANTIA DE ORIGEN Y DE RENDIMIENTOS.

GRANJA MINAYA VALLADOLID

Apartado 205 -- Teléfono 226-15 -- Telegramas: GAVI

M.C.D.2022

Deportes

AQUI, EL DUENDE DE LA BALASTERA

Nuestro estadio municipal cedido por cinco años al Atlético

Ha firmado Corcuera.-Un jugador francés en el equipo morado.-Pío seguirá en Palencia.-Otros "peces" a punto de picar

—¿Algo nuevo Duende?

—Siempre hay algo nuevo.

—Respuesta «escurridiza».

—Más tarde te hablaré de lo nuevo, antes quiero pedirte un favor.

—Concedido.

—Así me gustan a mí los amigos.

—Sigue, sin coba.

—Ayer decías que los jugadores, entrenador y directivos acudirán a Nuestra Señora de la Calle, al iniciarse la puesta en marcha del equipo —el próximo día nueve— para pedir la protección de «La Morenilla». Tienes que añadir que acudirán también los socios y los aficionados y Palencia entera, porque todo Palencia tiene que estar detrás de su equipo, si queremos que éste sea «grande».

—Estará no lo dudes. Los llenos en La Balastera serán de categoría. Bueno ¡de Segunda División!

—Desde luego lo de los socios va muy bien. Se ha cobrado ya una cantidad importante de los «anuales» y son muchas las altas.

—Cuando la Directiva funciona...

—¡Naturalmente!, «funciona» también la afición.

—¿Has visto Duende la sesión del Ayuntamiento?

—Te lo anuncié ayer. Te dije: «Hasta mañana que habrá noticias más importantes». Ahí lo tienes La Balastera ha sido arrendada por 5 años al «Atlético», pero sobre esto creo que ya os hablará el Presidente. Sobre esto y sobre los proyectos para mejorar las instalaciones.

—La marcha es, decididamente, por el buen camino. ¡Ya era hora!

—Todo llega. Incluso que tengamos equipo en julio, ¿no te parece esto raro?

—Esto es asombroso, pero verdad.

—Capítulo de jugadores. Ha firmado anoche el gran defensa palentino Corcuera. Corcuera ya sabes que es un muchacho que lo da todo por su Club y el color morado de Palencia lo lleva muy dentro.

—Me alegro por la noticia y felicito a Corcuera y a la afición.

—¿Nuevas fichas?

—Un jugador francés que reside por aquí. Se le probará y puede que resulte. Ha jugado en Segunda División en Francia y estará el día 8, con todos, en la concentración.

—¿Algo más?

—Puedes dar por hecho el fichaje de Peña —la figura del Iliturgi— que juega de medio y de interior y al que se espera el próximo lunes para los trámites reglamentarios.

—Resume, pues, jugadores.

—Porteros Balsa y Ochoa, que llegará de un momento a otro.

—¿Defensas?

—Romero, Pío, Corcuera y Crespo con Alonso.

—¿Pío?

—Vino ayer, como embajador del Gijón a por la libertad, pero no interesó la propuesta gijonesa.

—¿Razones?

—Entre otras que el Gijón proponía jugar en La Balastera el 1 ó el 2 de septiembre y la fecha del partido de ferias, fijada por el Ayuntamiento es el día 7.

—¿No hay más razones?

—Las hay, pero son secreto del sumario.

—Total que Pío seguirá de morado.

—Y la afición contenta por ello. Porque a Pío se le quiere en Palencia.

—¿Y él?

—El es de Gijón, pero también se encuentra a gusto entre los palentinos, esto dicho sea en secreto.

—Sigue con el equipo, ¿medios?

—Requena y Peña.

—¿Delanteros

—De momento, Horacio, Fraile y David, ese francés y alguno a punto de caer.

—¿Cesarín?

—Pudiera ser uno. No sé nada de las gestiones del Presidente. Otro podrá ser un delantero centro del Cádiz, un extremo izquierda vasco y otro delantero de Ejea de los Caballeros.

—A esperar.

—No mucho tiempo ya, que el «Atlético» está en marcha..., ¡y aupa Palencia!

DOCTOR LEDO
ENFERMEDADES DE LA PIEL
Consulta de 9 a 1
Núñez de Arce, 4. Telf., 254
VALLADOLID

Banco de Santander

FUNDADO EN 1857

en su primer Centenario

Capital escriturado	Ptas.	200.000.000
íd. desembolsado	"	150.000.000
Reservas	"	383.507.913,66

CAJA DE AHORROS

(Aprobado por la Dirección General de Banca y Bolsa con el n.º 2080)

MOSAICO DEPORTIVO

El presupuesto del Barcelona para esta temporada es de 117 millones de pesetas

El último ejercicio se cerró con trece millones de beneficio

Barcelona, 29. — Se ha celebrado esta tarde la Asamblea general ordinaria del Club de Fútbol Barcelona Asistieron 170 compromisarios de los 280 designados. Presidió don Francisco Miró Sans, acompañado de todo el consejo directivo.

Se dió cuenta del movimiento de socios, que en el último ejercicio eran 51.446 y en la actualidad 52.817. Se aprobaron la memoria deportiva, la económica, el balance de situación y el presupuesto para el próximo ejercicio, que asciende a ciento diecisiete millones de pesetas. En el último ejercico se obtuvieron trece millones de beneficio.—Alfil.

DIMITE EL PRESIDENTE DEL ESPAÑOL

Barcelona, 29. — El Real Club Deportivo Español, en una nota facilitada hoy, comunica que «fundada en motivos estrictamente particulares» don Federico Marimón Grifell, ha comunicado desde Alemania, donde se encuentra descansando, la dimisión irrevocable de su cargo de presidente del Real Club Deportivo Español.—Alfil.

ADALBERTO, EN EL CADIZ

Cádiz, 29. — Esta noche ha fichado por el Cádiz, el interior Adalberto, que procede del Atlético de Madrid, y por el que se interesaban varios Clubs de Segunda División, entre ellos el Málaga.—Alfil.

FICHAJES FRUSTRADOS

Cádiz, 29. — El Cádiz ha desistido de su propósito de fichar a Herrera II y Blanco, ambos del Sevilla, debido a las negociaciones de otros Clubs, que ofrecen cantidades mayores que las que puede dar el Cádiz.—Alfil.

ATLETISMO EN BARCELONA

Barcelona, 29. — La participación de los Campeonatos de España de Atletismo que se inician el sábado, por la tarde y noche y domingo, por la tarde, se decide por las mejores marcas de la temporada de todas las pruebas del programa olímpico.

Barcelona, actual campeón de provincias, cuenta con la más numerosa representación y le siguen en plan igualado Madrid, Guipúzcoa, Vizcaya, Asturias y La Coruña.

Después vienen Pontevedra, Zaragoza, Tarragona, Gerona, Santander y Valencia. También hay que añadir otros destacadísimos atletas que provienen de las de Salamanca, Valladolid, Castellón, Alava, Zamora, Alicante, Huesca, Almería y Murcia.

En total unos doscientos veinticinco atletas están ya concentrados en Barcelona, para participar en los campeonatos.

La selección de las doce mejores marcas indica claramente que se verá en Barcelona a la flor y nata del atletismo nacional.—Alfil.

REGATAS

La Coruña, 29. — Esta tarde se celebraron en la bahía coruñesa las regatas de lanchas fuera bordo organizadas por el Real Club Náutico de esta capital. En las categorías de 1 a 25 HP., resultó vencedor Luis Felipe Márquez, del Spórting Club Aveiró, de Portugal, que hizo las seis millas de recorrido en 14 minutos 14 segundos 9/10. En segundo lugar se clasificó Carlos Vírez Alcalde, del Real Club Náutico de La Coruña, con 15' 33" 3/10; y en tercero, Oscar Nalde, también del Real Club Náutico, 16-21-5/10.

En la categoría de 26 a 35 HP., se clasificó en primer lugar Mario Tarón Oliveira, del Club Vela Atlántico, de Portugal, con 12' 20". En segundo lugar e clasificó Carlos Vicente Márquez, del Spórting Club Aveiró, con 12-37-5/10; y en tercer lugar Felipe Márquez, del mismo Club, en 14-36.

En la categoría de 36 a 45 HP., primero Mario Tarón, del Club Vela Atlántico, 12-16-7/10, seguido de Carlos Márquez, del Spórting Club Aveiró. 12-24-5/10.

Se retiró por avería en el motor, Carlos Vicente Márquez.

Las pruebas continuarán mañana, para finalizar el domingo.—Alfil.

TENIS

Vich, 29. — El encuentro para decidir el tercer y cuarto puesto de la Copa Galea, entre España y Alemania, se disputará en la forma siguiente:

Sábado: Gisber, España, contra Sanders, Alemania; y Arilla, España, contra Elschenbroich, Alemania.

Domingo: Partido de dobles.

Lunes: Arilla-Sanders y Gisber-Elschenbroich.—Alfil.

Los sacerdotes católicos romanos podrán asistir a los Juegos Olímpicos

Ciudad del Vaticano, 29.—El Vaticano dejará en libertad a los sacerdotes católicos romanos para que asistan a las diversas manifestaciones de los Juegos Olímpicos, pero esperan que no acudan a espectáculos tales como encuentros de boxeo o de lucha, según se dice de fuentes vaticanas. En los citados círculos se añade que el Cardenal Micara, Vicario de Roma, hará público un decreto en este sentido.

Según se afirma, el decreto del Cardenal Micara, referente a la asistencia de los sacerdotes a los Juegos Olímpicos, les dejará en libertad para presenciar todas las pruebas masculinas que ellos deseen, pero pedirá que utilicen su discreción para evitar aquellas que no se ajusten a su condición de sacerdotes. El decreto no señalará ningún deporte concretamente, pero los que, en general se consideran no ajustados a sacerdores espectadores, se sabe que son el boxeo, la lucha, así como las pruebas de natación, en las que participan hombres y mujeres simultáneamente.—Efe.

El belga Werschueren venció en la prueba internacional de Ciclismo tras moto

Timoner, que ganó la primera manga con amplitud, tuvo mala suerte en la segunda

Zurich (Suiza), 30.—El corredor ciclista belga, Adolphe Verschueren, ha resultado vencedor en la prueba internacional de ciclismo tras moto, celebrada en el velódromo abierto de Oerlikon, en presencia en 7.000 espectadores.

El español Guillermo Timoner se clasificó en quinto lugar, después de haber ganado la primera prueba de calificación.

Resultados de las mangas de calificación:

Primera manga:

1, Guillermo Timoner (España), 20 kilómetros, en 17' 18" 2-1, a una velocidad media de 69'351 kilómetros por hora.
2, Adolphe Verschueren (Bélgica).
3, Leo Vickihalder (Suiza).
4 Frizt Gallati (Suiza).
5, Edwin Simic (Austria).
6, Oscar Von Bueren (Suiza).

Segunda manga:

1, Paul de Paepe (Bélgica), 17-27-02; velocidad media: 68'754 kilómetros por hora.
2, Walter Buecher (Suiza).
3, Karl Heinz Marsell (Alemania).
4, Jean Retrain (Francia).
5, Max Meier (Suiza).

Finales para los seis primeros puestos:

1, Verschueren, 35 kilómetros, en 29' 26" 2-10, a una velocidad media de 71'339 kilómetros por hora.
2, De Paepe.
3, Buercher.
4, Marsell.
5, Timoner, a una vuelta detrás.
6, Wichihalder, tres vueltas detrás.

Finales para los puestos 7 al 12:

1, Meier, 15 kilómetros, a una velocidad media de 68'275 kilómetros por hora.
2, Gallati.
3, Retrain.
4, Gassner.
5, Simic.
6, Von Bueren.

El español Guillermo Timoner, reconocido como el corredor ciclista en prueba tras moto que ha obtenimás éxitos en el velódromo abierto de Oerlikon, durante los últimos años, ganó la primera manga de calificación con superioridad indiscutible y tuvo mala suerte en la segunda.

Timoner, obtuvo muchos más aplausos que el victorioso De Paepe y que el corredor local Walter Buecher.

Entre los periodistas deportivos presentes en las pruebas, se piensa que la derrota de Timoner se debe a dos causas: primera, pérdida de facultades del campeón español, o bien enmascaramiento de sus posibilidades a la vista de los campeonatos mundiales de Leipzig, con la intención de aprovechar que sus rivales crean que está bajo de forma para conseguir el título.—Alfil.

España, campeón de baloncesto en los Juegos de la FISEC

San Sebastián, 29.—España se ha proclamado campeón de baloncesto en los Juegos Escolares Internacionales de la F. I. S. E. C., al derrotar en el partido final a Francia, por 30 puntos a 23.

El encuentro para decidir los puestos tercero y cuarto entre Bélgica e Irlanda, terminó con la victoria de los belgas por 55-48.

El máximo encestador de la competición ha sido Shooters, de Bélgica.

La clasificación final del torneo es la siguiente:

1.—ESPAÑA.
2.—Francia.
3.—Bélgica.
4.—Irlanda.

Mañana por la tarde, se celebrarán las finales de atletismo, con lo que se clausurarán las competiciones.—Alfil.

LUZ PARA EL CAMINO

Por Antonio ALAMO SALAZAR

Reservas para el único y auténtico negocio

OCTAVO DE PENTECOSTES:

«Porque los hijos de este siglo son en sus negocios más sagaces que los hijos de la luz o el Evangelio, en el negocio de su eterna salud». (Lucas XVI).

Es, en verdad, una triste pena que el hombre sea previsor en las cuestiones de su propia vida, cuando esta previsión no pasa más allá de los terrenales linderos.

Expliquémonos.

El pasaje evangélico del domingo octavo de Pentecostés es toda una rotunda lección, que lleva la virtud de la previsión a un lugar para no pocos insospechado.

Es la previsión de la única y eterna vida.

Hoy está a la orden del día el prevenir la curación de posibles enfermedades, el preparar una cómoda y más holgada y descansada vejez, e incluso el asegurarse una más o menos «brillante» manifestación de elegancia y dignidad en los momentos que siguen inmediatamente al dejar de existir, en la marcha de los restos corporales al lugar de terreno descanso.

Pero toda previsión culmina aquí.

En la tumba.

Y, en verdad, ¿de qué nos ha servido?

El polvo irá convirtiendo en polvo lo que del polvo salió.

El hombre fué previsor para su cuerpo; magnífico; ejemplar; digno; humano; razonable.

Pero... ¿y qué?

¿Y la otra previsión?

El hombre empleó gran parte de sus riquezas, de sus valores, en prevenir remedios contra enfermedades y estrecheces.

Y a veces se olvida de emplear las riquezas del espíritu, para prevenir y preparar la auténtica vida, la verdadera y rotunda salvación.

El Evangelio de esta dominica lo explica con meridiana claridad, poniendo la parábola en labios del mismo Cristo.

El Administrador de un hombre rico iba a ser despedido por éste. Y el administrador, antes de salir de su cargo, quiso «pertrecharse» captándose las simpatías de los no pocos deudores que tenía su amo, para de esta manera tener, más tarde, mayor número de puertas abiertas. Y así fué reduciendo las deudas de cada deudor, rebajando su cuantía.

Enterado el rico amo de esta estratagema de su administrador, le alabó.

Pero es conveniente recalcar que el Evangelio dice textualmente:

—«Alabó a este mayordomo infiel, no por su infidelidad, sino de que hubiese sabido portarse sagazmente».

No está bien el procedimiento, puesto que no deja de ser un robo, y el robo la doctrina de Cristo lo condena. Pero está bien el ser previsor, especialmente cuando, como en el caso evangélico, se trata de poner de manifiesto una figura gráfica de la previsión espiritual.

Cristo termina en este su pasaje:

—«Granjeaos amigos, con la riqueza, manantial de iniquidad, para que cuando falleciereis seais recibidos en las moradas eternas».

Preparémonos, cuando tengamos a nuestra disposición mucha riqueza espiritual, a saber guardarla, «pertrechándonos» de ella, para cuando lleguen los tiempos difíciles, de frialdad o apatía, de tonos grises o incoloros.

Si las reservas son siempre magníficas para la vida del cuerpo, no olvidemos que el mejor tesoro de cualquier hombre es su reserva espiritual. Con ella siempre estará preparado para los tiempos duros.

VIDA RELIGIOSA

SAN PABLO

Continúa celebrándose con gran solemnidad la novena de Santo Domingo. Misa de comunión con motetes, a las ocho.

Los cultos vespertinos, a las ocho, con los magníficos sermones del Reverendo Padre Carlos Lledó, Profesor de Sociología en Las Caldas de Besaya.

Hoy, domingo, a las nueve, se cantará la Misa «Comunitaria», con intervención de los fieles.

A las doce y media de la mañana, se reunirán los Consejos de la Hermandad de la Orden Tercera para tratar del ingreso de los nuevos Hermanos y de la profesión de los novicios.

PADRES CARMELITAS DESCALZOS

Hoy, día 31, se celebrará la despedida a la Virgen del Carmen en su mes de julio. A las nueve, Misa de Comunión. A las ocho de la tarde, función eucarística. Rosario. Sermón por el R. P. Gerardo del Niño Jesús, Director de la Cofradía del Carmen, procesión y Salve. A las siete y media, Junta ordinaria para los Hermanos Terciarios. Las misas se dirán a las ocho, nueve, once y doce.

Al terminar la fiesta de la tarde, tendrá lugar el Besamanos de la Virgen.

Iñigo de Loyola

SEMBLANZA HUMANA

Es innegable, por lo patente, el confusionismo actual causado por el contraste y el choque entre sí de las costumbres y de las instituciones; y también —lo que es más trascendente— de las doctrinas y de las ideas.

De todo ello ha surgido un ambiente de marcadas analogías con el del tiempo en que San Ignacio vino a esta vida y fundó su amada Compañía. Los peligros de entonces fueron superados en parte muy importante, porque este hombre superdotado en lo humano y elevado, por la gracia divina, a unas cumbres oteantes, supo colocarse en el fiel de la balanza; tal fué su perfil característico: un equilibrio de juicio y de voluntad difícilmente superado. Esta caracterización ya se nos adelanta así que posamos una primera mirada en su psicología individual: fué un alma sumergida en insondables profundidades místicas y a la par un espíritu organizador de empresa a tal ritmo que nadie se le podía emparejar.

Hoy la verdad histórica ha pulverizado aquella montaña bajo cuya mole se pretendió aplastar el corazón de Ignacio. Para tales pseudocríticos, ofuscados por una morbosa parcialidad, el fundador de la Compañía fué un ser «sine afectione»: todo cabeza y nada corazón.

La imagen ignaciana tallada por la historia auténtica destaca en un alto relieve de ternura y sensibilidad; su primer milagro es una corazonada: el llanto de una niña por la gallina que se le ha ahogado dentro de un pozo le conmueve hondamente: «no llores hermosa niña» y devuelve el ave resucitada a su pequeña dueña.

Nadie ignora las lágrimas que le costaba su Misa cada día. A veces los médicos hubieron de prohibirle la celebración para que no perdiera la vista. Este diario —pronunciaba Pemán— es el documento más tiernamente húmedo de la literatura ascética.

De esta potencialidad afectiva, vibrante como llama a la breve brisa, dan constancia perdurable sus tiernas «ingenuidades»; la de la tinta azul escogida para los pasajes evangélicos referentes a la Señora; y la tinta roja reservada para el nombre del Hijo.

Estas expansiones afectivas, sin un cerco que las impidiera extenderse en pomposas frondosidades, hubieran ahogado la eficacia de su generalato con la secuela inevitable del menoscabo de su ejemplaridad: Había de ser «luz del mundo puesta sobre el monte» donde tenían puestas sus miradas los espíritus selectos del catolicismo y no menos los disidentes luteranos.

Se evidenciaba la necesidad de jerarquizar los valores; logro inestimable conquistado con su equilibrio mental y operante: no extinguió su calor humano —crueldad despiadada convertir en piedra un corazón—; sencillamente lo proyectó al mundo para bien de las almas. Y surgió una armoniosa conjugación entre su obrar polifacético convertido en sublimada oración y su vida interior cuajada de realidades trascendentes y universales, en categoría de instrumento en las manos del Artífice principal.

Con este equilibrado centrismo, módulo al que adaptaba todas sus proyecciones al exterior, contribuyó como pocos a la salvación del mundo cristiano del colapso en que hubiera sucumbido, si triunfaba cualquiera de los dos enemigos que lo combatían cada uno desde el otro polo: el Luteranismo que con la sobreestima desorbitada de la fe sobre las obras, negaba la libertad humana; y el naturalismo-pelagianismo de todos los tiempos, preconizando la suficiencia omnímoda de lo humano, repudiaba la indispensabilidad de lo sobrenatural.

La maravillosa regla 17 de la que San Ignacio escribió «para sentir con la Iglesia» marca el salvador término medio de un pensamiento y una actuación entre el «libero arbitrio» y la necesidad de la gracia.

Esta, y como ésta, otras valiosísimas aportaciones de Ignacio a la causa en peligro, de la civilización occidental, han sido méritos para ser condecorado con los títulos más laudatorios; y uno con que le distinguen todos, propios y extraños, amigos y adversarios, es el de Paladín de la Contrarreforma, cifra de todas las glorias ignacianas.

GABRIEL CUENDE

CLINICA DE LA CRUZ ROJA ESPAÑOLA

PALENCIA. Teniente Velasco, 9, teléfonos 3898-3899

Instalaciones modernas, confortables y económicas al servicio de todos los médicos y de todos los enfermos. Regida por Hermanas de la Caridad. Servicio de Ambulancias

MOTORES CAMIONES

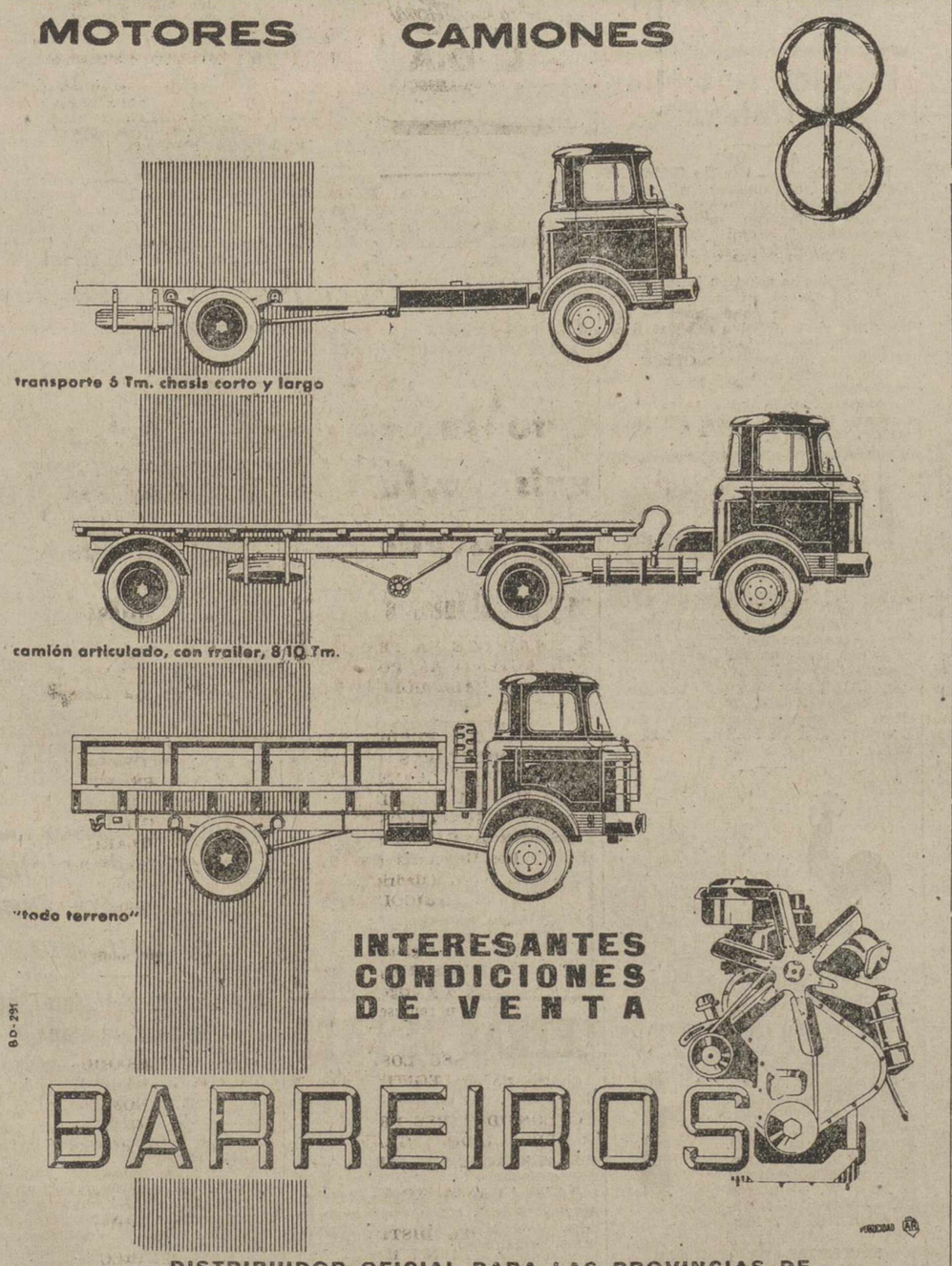

INTERESANTES CONDICIONES DE VENTA

BARREIROS

DISTRIBUIDOR OFICIAL PARA LAS PROVINCIAS DE ASTURIAS, LEON, PALENCIA Y SANTANDER:

autisa

GENERAL ELORZA, 7 TELEFONO 5782 OVIEDO

AGENCIA EN PALENCIA: AUTO REPUESTOS PALENCIA

BURGOS, 15 TELEFONO 2313

M.C.D.2022

Clausura del VIII Curso Nacional de Educación Física

Asistieron muchachos procedentes de 20 provincias

Presidió el acto final el Gobernador Civil, acompañado de otras autoridades

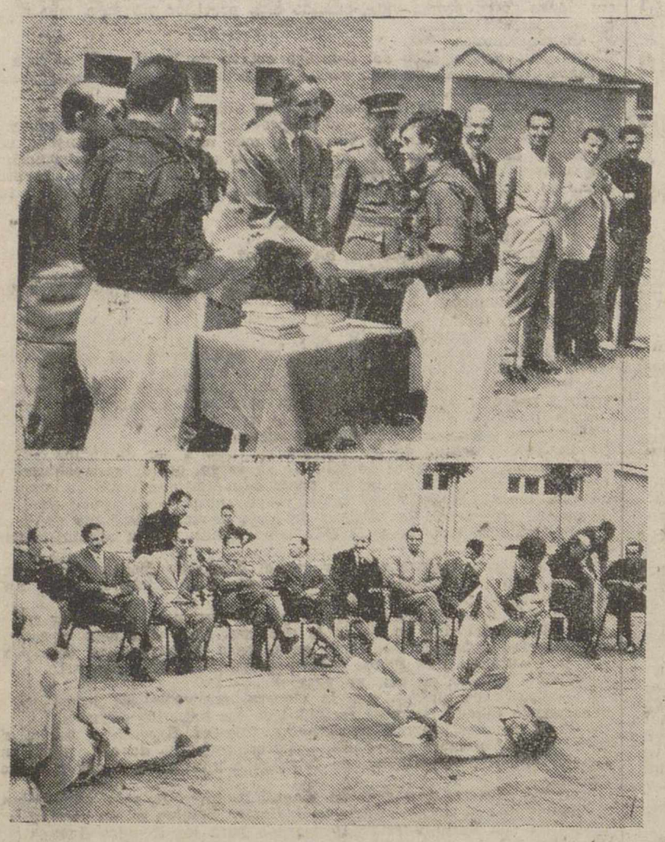

El Excmo. Sr. Gobernador Civil y Jefe Provincial del Movimiento, entrega los diplomas a los alumnos del curso de especialistas de Educación Física, a los que vemos, en la foto inferior, en una exhibición de judo que presencian las autoridades provinciales.—(Fotos PAYA)

En la mañana de ayer ha tenido lugar la clausura del VIII Curso Nacional de Educación Física de la Organización Juvenil, que desde el pasado día 12 se ha venido desarrollando en las magníficas instalaciones del Campo de la Juventud de nuestra ciudad.

Tomaron parte en las tareas del curso medio centenar de muchachos, procedentes de veinte provincias españolas, los cuales se especializaron en sus conocimientos sobre atletismo, baloncesto y balonmano, natación, judo y gimnasia deportiva. Todos los alumnos, antes de asistir a este curso celebrado en nuestra ciudad, ya habían tomado parte en otro de iniciación, previo a este de perfeccionamiento y especialización.

La dirección de las clases y tareas estuvo a cargo de don Alejandro Liz Arias, oficial instructor y profesor de la Universidad Laboral de Córdoba, asistido de un competente cuadro de profesores procedentes del mismo centro docente.

El acto de clausura estuvo presidido por el Excmo. Sr. Gobernador Civil y Jefe Provincial del Movimiento, don Víctor Fragoso del Toro, a quien acompañaban el Excelentísimo señor Gobernador Militar, don Antonio Meneses Lacalle; Alcalde de Palencia, don Juan Mena de la Cruz; Presidente de la Audiencia, don Perfecto Bienvenido Sánchez-Fuentes; vicepresidente de la Diputación, don Tomás Alonso, así como otras autoridades y jerarquías provinciales y locales.

Como acto final del curso, los muchachos alumnos, bajo la dirección del profesor Sr. Schmidt, ofrecieron a las personalidades asistentes una exhibición de judo y de gimnasia deportiva, poniéndose de relieve la oportunidad del curso y la aplicación de los alumnos.

A continuación, después de unas breves palabras del señor Liz Arias, se procedió a la entrega de premios a los cursillistas, cerrando el acto el señor Fragoso del Toro, arriándose luego las banderas. Los participantes en este VIII Curso Nacional de Educación Física, iniciaron seguidamente un viaje de estudios y fin de curso, a Santander.

DIARIO DE AVISOS

FARMACIAS DE GUARDIA.—Durante la semana permanecerán de guardia las farmacias siguientes:

ZONA NORTE.—La de don José María Fernández Nieto (Mayor, 66).

ZONA SUR.—La de don Alejandro Font (Mayor, 258).

EXTRARRADIOS.—La de don Gonzalo Masa (Hermanos López-Francos, 3).

REGISTRO CIVIL

MATRIMONIO. — Jesús Ule Rodríguez, de Palencia, con Clementina Merino Blanco, de La Puebla de Valdavia.

NACIMIENTOS. — Luis Antonio Doncel Morales, de Prudencio y Petronila, Panamá, 1; Jesús Presa Leal, de Jesús y María Carmen, Teniente Velasco, 9; María del Puerto Domínguez González, de Antonio y María Consuelo, Teniente Velasco, 18; Benjamín Merino Pérez, de Benjamín y Etelvina, Residencia Ramírez; José Ignacio Santiago López, de Isidro y Adelaida, Once Paradas; José Manuel Expósito Diego, de José Manuel y Emilia, Carretera Villalobón; Pedro Luis Arroyo Ibáñez, de Pedro y Pilar, Residencia Ramírez; Aurora Gallego Ruiz, de Simón y Aurora, Pastores, 30; Santiago Requena Palacios, de Marciano y Eleuteria, Carretera Villamuriel.

DEFUNCIONES. — Agustín Laureiro Sendino, de 72 años, viudo, Pan y Guindas, 1; Mariano de los Ríos Quirce, de 47 años, soltero, Beneficencia Provincial; Isabel Martínez Soto, de 74 años, viuda, Beato Capillas, 8; Jesús Ruiz Lerena, de 38 años, casado, General Mola, 146; Consuelo Olalla Santos, de 74 años, viuda, Cardenal Almaraz, 17; Manuel Pampliega Santos, de 73 años, casado, General Amor, 14.

CUPON PRO CIEGOS

Lista de los números premiados del «Cupón Pro Ciegos», correspondiente al sorteo celebrado el día 29 de julio de 1960.

Premiado con 250 pesetas, número 043. Premiados con 25 pesetas, todos los terminados en 43.

SUCESOS LOCALES

ACCIDENTE DE CIRCULACION. —En la Avenida de Modesto Lafuente, chocó contra un camión aparcado, la moto que conducía José Martín Martín, y que ocupaba en su asiento posterior el vecino de nuestra Ciudad Benigno Cartujo, con domicilio en la calle Empedrada, el cual resultó con una herida contusa en la región occipital, de pronóstico reservado.

Fábrica Nacional de Palencia

ANUNCIO

Por el procedimiento de SUBASTA, se adjudicará al concursante que oferte en mejores condiciones el Carbón de antracita comprendido en el Expediente número 7-P. L., por un importe de 500.000 pesetas.

La subasta tendrá lugar a las doce horas del día 24 de agosto próximo.

Los pliegos de condiciones se encuentran en la Oficina del Detall de este Establecimiento, pudiendo ser consultados en horas de oficina.

Este anuncio será con cargo al adjudicatario.

Palencia, 30 de julio de 1960.—El Coronel Director, Carlos FERNANDEZ-LONGORIA.

Lo que será el túnel de Guadarrama

Acortará el paso de la sierra en más de tres kilómetros

Más de doscientos millones de pesetas importarán las obras, que se harán en tres años

Segovia, 30. — La variante con túnel en la carretera nacional de Madrid a La Coruña y el Ferrol del Caudillo se remonta en su idea a nueve años hasta llegar ahora a la concesión de la obra, según proyecto firmado por don Fernando Gallego Chaves, marqués de Quintanar, basado en él declarado oficial que se debe al ingeniero don César Sanz Pastor y Fernández de Pierola.

A primeros de marzo del año en curso el Ministerio de Obras Públicas aprobó este proyecto y con la reciente concesión de las obras se entra en una nueva fase decisiva para llevar a cabo esta vieja aspiración del túnel de Guadarrama.

La variante con el túnel, según datos técnicos, abarca el tramo comprendido entre los kilómetros 51.650 y 60.800, constando de tres tramos:

1: Acceso al Sur de 1.323'14 metros desde el primer punto kilométrico mencionado antes y hasta la boca del túnel.

2: Túnel de 2.960'60 metros de longitud.

3: Acceso Norte, de 1.381'74 metros desde la boca de salida del túnel hasta el punto kilométrico 60'800, en que termina la variante.

En resumen, el tramo a construir medirá en su total, 5.663'84 metros que reemplazará a la longitud actual de 9.150 con un ahorro de recorrido —además del mejor trazado— de 3.484'16 metros.

El trazado en la planta lo forman cuatro alineaciones rectas que suman en total 3.759 metros y cuatro curvas de 500 a 1.000 metros de radio.

El perfil del túnel lo constituye una rampa de menos de cinco centésimas hasta la boca Sur del túnel, otra de 3'4 por 100 que casi coincide con la longitud de la galería y, finalmente, una pendiente de algo más del 2 por 100 en el acceso de salida.

La sección de los tramos de acceso la forman una calzada central, de siete metros de anchura y dos paseos laterales de tres metros cada uno.

La sección del túnel será capaz de una calzada central de ocho metros —dos bandas de circulación de cuatro metros de anchura cada una y dos aceras de un metro de ancho, elevadas sobre el túnel de la calzada 15 centímetros. La altura libre mínima del túnel será de cinco metros en cualquier punto de la calzada.

En lo que respecta a pavimentación, la de la calzada del túnel se proyecta de hormigón vibrado. El de las calzadas de accesos se propone que sea de asfalto.

En ventilación, está prevista la artificial, sistema semitransversal, con dos pozos separados del eje del túnel, cada uno de los cuales extraerá el aire en la mitad de la longitud.

La iluminación, artificial, permitirá la circulación de vehículos prescindiendo éstos de la suya propia lo que impedirá los riesgos de deslumbramiento.

En cuanto a obras complementarias se proyectan las de edificios para administración, cobro de peaje, regulación de tránsito, puestos de socorro con material médico y mecánico para retirada de vehículos averiados; comunicación telefónica a través del túnel; instalaciones contra incendios; explanaciones inmediatas a las bocas del túnel para aparcamiento de vehículos y aparatos de recuento automático del tránsito.

El presupuesto de la obra asciende a 200 millones y medio de pesetas sin incluir el coste de las instalaciones de ventilación y alumbrado.

El plazo de ejecución será, según proyecto, de tres años para terminar el túnel y accesos, a falta de afirmado. Los afirmados, instalaciones y terminación total de la obra supondrá unos cinco meses más.

Las cantidades que se fijarán como peaje, probablemente serán las siguientes:

Camiones de dos ejes, 125 pesetas.

Camiones de más de dos ejes y los autobuses, 200 pesetas.

Turismos, 30 pesetas. — Cifra.

Penales, Partidas de Nacimiento y demás documentos

AGENCIA CASTILLA

Apartado, 661. Madrid

Guarde nuestra dirección y encomiéndenos sus asuntos por difíciles que sean.

La Vida en la Provincia

Desde Dueñas

Cada día un accidente en la carretera

DUEÑAS. — Cuando el jueves 28 leíamos en la sección "Cuatro Cantones" el comentario "LA TRAGICA VELOCIDAD", pensamos en felicitar a su autor; la prisa con que también tenemos que circular por la vida los peatones nos lo impidió e igualmente el dar cuenta de que a las 3'45 horas del mismo día había sucedido al camión Pegaso VA-11.807, conducido por Victoriano Esteban Gutiérrez, natural y vecino de Cógeces del Monte (Valladolid), que, cuando circulaba por el kilómetro 93 de la carretera de Burgos a Portugal, al tener un fallo de luces, fué a estrellarse contra un árbol resultando ileso el conductor y con desperfectos el vehículo.

El 27 el de Javier Garrapucho Sánchez, ya registrado, y hoy 29, a las tres de la tarde, cuando el turismo francés TTA-65 número 4.004, conducido por su propietario don Félix Montes Cossío, de 64 años, industrial, natural de Madrid y residente en Guatemala, circulaba por el kilómetro 90 de la expresada carretera, por la que marchaba también un tractor conducido por su propietario don Juan-Manuel López García, de 25 años, natural de Villamuriel, que tras las reglamentarias señales intentó salir de la carretera, momento en el que el coche chocó violentamente contra el tractor saliendo el primero a unos doce metros de la carretera, resultando su conductor, señor Montes, con heridas de pronóstico reservado y su esposa, que le acompañaba, leves.

De ellas fueron curados en la Casa de Socorro de Palencia.

La Guardia Civil del puesto de la localidad, con la mayor atención y prontitud presta, en todos estos casos, los socorros necesarios e instruye los correspondientes atestados.

El número de accidentes, dentro de este término, tiene preocupada a la Jefatura de Obras Públicas y personal a sus órdenes que, desde hace tiempo, estudia las causas, que, en general, deben ser debidas a que se circula mal y a excesiva velocidad por lo que deben extremarse las medidas de rigor en evitación de la repetición de estos deplorables sucesos que lo son más cuando de ellos hay víctimas inocentes, simples peatones, que ni fuera de la carretera están seguros. —**El Corresponsal.**

Primera misa de un sacerdote agustino colombiano, en Becerril de Campos

La festividad de Santiago Apóstol en esta localidad, se ha visto realzada en el aspecto religioso, de una manera singular, por haber tenido lugar en este día la solemne ceremonia del primer cantemisa del Reverendo P. L. Fernando Londoño Betancourt, religioso agustino colombiano, que, después de terminar la carrera religiosa en Valladolid, se dignó elegir este pueblecito castellano para cantar su primera misa solemne.

La Comunidad agustiniana de esta villa, sin duda para conmemorar esta gloriosa efemérides que por primera vez iba a tener en su Colegio, se desbordó en entusiasmo, volcándose en su integridad para festejar el acontecimiento.

La concurrencia de fieles fué igualmente extraordinaria, no sólo por coincidir en día tan señalado, sino porque el pueblo en masa quiso asociarse al júbilo de los Agustinos, para demostrarles la simpatía y adhesión generales que se les profesa entre nosotros.

Se erigieron varios arcos de follaje por los lugares que había de recorrer el séquito, hasta llegar a la iglesia parroquial de Santa Eugenia, que, a pesar de sus amplias proporciones de capacidad, se hallaba repleta de asistentes.

En la misma entrada de nuestro primer templo se habían colocado las banderas de España y de Colombia, con la siguiente emotiva inscripción: «Bajo el abrazo de las dos banderas hermanas, la villa de Becerril te da la bienvenida». Y otra muy cariñosa, redactada en los siguientes términos: «Padre Fernando: Esta villa levítica de las cinco torres, te saluda»; que tenía por fondo una vista panorámica de la población, donde se apreciaban las cinco torres todavía existentes en la actualidad.

La misa comenzó hacia las once y media, después de haberse cantado el solemne Tedeum y asistieron al misacantano en calidad de padrinos eclesiásticos: De honor: el muy reverendo P. Nicolás Alonso, Provincial de la provincia agustiniana del Santísimo Nombre de Jesús de Filipinas, representado por el Vicerrector de este Colegio, P. Benito Martínez, ya que inesperadamente obligaciones de última hora le impidieron desplazarse a esta ceremonia como hubiera sido su deseo. Y de altar: don Maximiliano Manrique Serna, Párroco de esta villa.

Como padrinos seglares, actuaron los siguientes: De manos: don Emiliano Santander Manrique, médico titular de la localidad y doña Tomasa Azofra, viuda de Argote; y de honor: don Félix Carracedo Martín y doña María del Carmen Torres de Carracedo; ocupando la sagrada cátedra, el R. P. Emiliano Vega, Rector de los Agustinos de esta población, que con la elocuencia suya característica, pronunció una sentida alocución alusiva a esta significativa ceremonia, que emocionó al auditorio, sobre todo en aquellos momentos iniciales de su disertación, al dirigirse al neo-celebrante, y decirle que la ausencia de sus familiares, forzosa por la larga distancia de su país de origen, se veía compensada por el calor que le prestaba la asistencia íntegra de sus hermanos religiosos, y la del vecindario de la localidad, que en tan gran número se había volcado para acompañarle, en demostración de cariño y de adhesión.

A la ceremonia del besamanos desfiló todo el pueblo, mientras el coro de PP. Agustinos, dirigido con su habitual maestría por el P. Paniagua, que había cantado durante la misa, desgranaba hermosos himnos alusivos a la ceremonia que se celebraba.

Al terminarse los actos, se dirigieron al neo-celebrante y sus acompañantes, al Colegio de PP. Agustinos de esta población, donde finalizaron esta hermosa jornada con otros varios actos íntimos, en honor del nuevo sacerdote, al que le repetimos nuestra enhorabuena, y deseamos largos años de vida y abundante cosecha de almas, cuando sus superiores le destinen a sembrar esa semilla evangélica que en tan gran medida ha recibido, con la culminación de su carrera sacerdotal, bajo los auspicios de esa magnífica institución religiosa fundada por el esclarecido Obispo de Hipona, San Agustín. — *El Corresponsal.*

¡BUENA MALTA! ¡BUEN LUPULO!

BUENA CERVEZA

Distribuidor para Palencia y Provincia:

HIJOS DE H. SENDINO, S. R. C.

Fábrica Nacional de Palencia

ANUNCIO

Por el procedimiento de GESTION DIRECTA, se adjudicará al concursante que oferte en mejores condiciones Resina fenólica número 1.101, comprendida en el Expediente número 5-P. L. por un importe de 331.033'50 pesetas.

Las ofertas se admiten hasta las 11 horas del día 24 de agosto próximo.

Los pliegos de condiciones se encuentran en la Oficina del Detall de este Establecimiento, pudiendo ser consultados en horas de Oficina.

Este anunció será con cargo al adjudicatario.

Palencia, 30 de julio de 1960.—El Coronel Director, Carlos FERNANDEZ LONGORIA.

Dietario

Domingo 31 de Julio de 1960

SANTORAL. — VIII de Pentecostés. — Santos: Ignacio de Loyola, fundador, Patrono de los Ejercicios Espirituales; Calimerio, obispo; Fabio, Demócrata, Segundo, Dionisio, mártires; Germán, Firmo, obispos; Juan Columbino, fundador. (Misa: Domingo VIII de Pentecostés. Color: Verde).

Sale el sol a las 5'12 horas y se pone a las 19'32 horas. Sale la luna a las 12'43 horas y se pone a las 23'48 horas. Cuarto creciente a las 12'39, en Escorpio.

REFRAN: «Donde fuiste paje, no seas escudero».

EL TIEMPO EN PALENCIA

Barómetro: A las 18 horas de ayer, 697'4; a las ocho horas de hoy, 698'6. — Temperaturas: Máxima de ayer, 27'4; —Dirección del viento: mínima de hoy, 14'8. A las 18 horas de ayer, SSE; a las ocho horas de hoy, W. — Lluvia, 3'8. — Humedad relativa media, 65 por 100.

MATERIAL DE OFICINA, EN I. G. DIARIO-DIA

EFEMERIDES. — 1874: Don Nicolás María Serrano Díez, de Villarramiel, publica su monumental «Historia Universal», en seis tomos. — 1556: Muere Ignacio de Loyola. — 1588: Los ingleses atacan la «Invencible». — 1854: Nace José Canalejas. —1886: Muere Liszt. — 1914: Asesinato de Jaurés. — 1917: Comienza la ofensiva de Flandes.

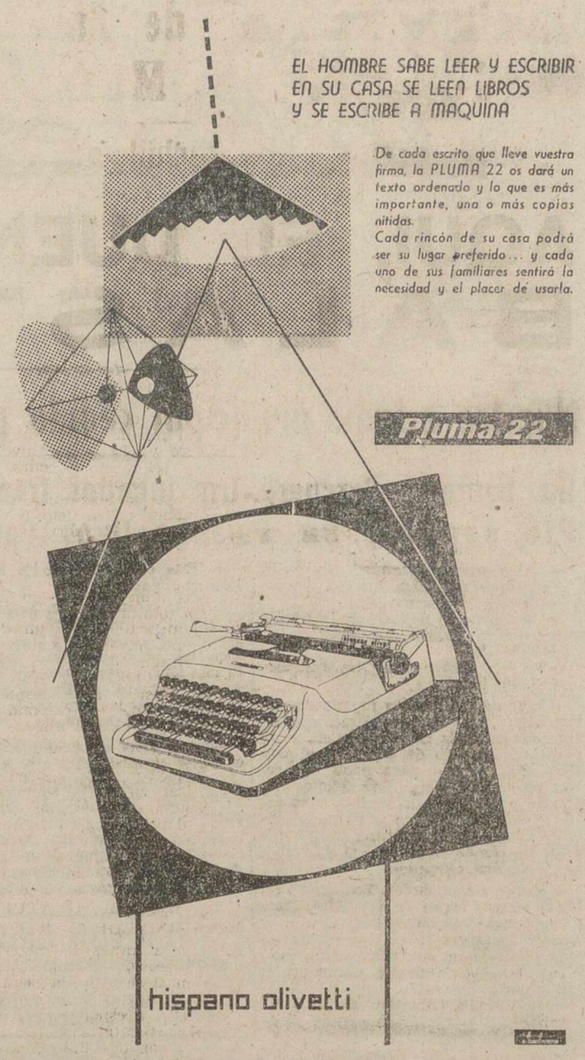

APROVECHE LAS CONDICIONES MUY ESPECIALES QUE HASTA EL DIA 10 DE AGOSTO SE CONCEDE A EMPLEADOS DE CENTROS OFICIALES Y BANCA QUE ADQUIERAN ESTE MODELO

CONCESIONARIO EXCLUSIVO PARA PALENCIA Y PROVINCIA

DANIEL GUTIERREZ

Mayor, 175. Teléfono, 1804. Apartado, 48

Disposiciones oficiales de la semana

«Boletín Oficial del Estado»

Del día 22 de julio:

CUERPO DE GUARDERIA FORESTAL.—Ley modificando la plantilla y retribuciones del mismo.

ESCALAS AUXILIARES DE HACIENDA.—Se declaran dos escalas "a extinguir", en que se incluyen determinados funcionarios femeninos.

Del día 23 de julio:

APLICACION SOCIAL DEL IMPUESTO Y DEL AHORRO.—Ley de creación de los oportunos Fondos nacionales.

CUERPO DE SUBOFICIALES DEL EJERCITO.—Ley creando nuevas categorías.

PROPIEDAD HORIZONTAL.—Ley reguladora de dicha modalidad.

EXCEDENCIAS.—Se concede excedencia voluntaria al Médico forense don Jacinto Carrasco Figuera.

ESCALAFONES.—Se ratifica el de Depositarios de Fondos de Administración Local.

Del día 25 de julio:

REGLAMENTACIONES TRABAJO.—Vacaciones en la de Industrias Cárnicas.

Del día 26 de julio:

CONTRIBUCION TERRITORIAL URBANA. — Normas para actuación de los servicios facultativos del Catastro de la Riqueza Urbana.

Del día 27 de julio:

ENVASES.—Se deroga la utilización de sacos usados para el envase de harina.

CONSTRUCCION.—Se declaran en libertad de precios, circulación y comercio, los materiales cerámicos de construcción de todas clases.

ESCUELA ARTES Y OFICIOS.—Relación de aspirantes a las plazas de Maestros de Taller de "Metalistería Artística", de las Escuelas de Artes y Oficios de PALENCIA y Toledo.

«Boletín Oficial de la Provincia»

Del día 22 de julio:

CONCURSOS DIPUTACION.—Les anuncia para adquirir 192 toneladas de leña de rama de encina descortezada, cuatro mil manojos y cincuenta mil piñas, con destino a los servicios de la Ciudad Benéfica y Palacio Provincial.

Idem para ejecución de las obras de restauración de la ermita de Nuestra Señora de las Fuentes, de Amusco, con presupuesto de 324.300 pesetas.

CONCENTRACION PARCELARIA. — Se anuncia exposición al público de las Bases para llevar a efecto la de ITERO DE LA VEGA.

ESPECIALISTAS DE LA ARMADA.—Convocatoria de concurso para ingreso de 340 plazas de Aprendices.

Del día 26 de julio:

CANJE DEUDA AMORTIZABLE. —La Delegación de Hacienda anuncia operaciones de canje de las Carpetas provisionales por los Títulos definitivos.

Del día 27 de julio:

CAMPAÑA DE CEREALES.—Circular de la Delegación Provincial de Abastecimientos, por la que dictan normas reguladoras de la Campaña de cereales panificables 1960 - 61 (transcrita del "B. O. del Estado" del 16 de julio).

SUBASTA DIPUTACION. — Se anuncia para la venta de un edificio sito dentro de la Huerta de Allende el Río, con terrenos circundantes. Precio tipo, el de 863.255 pesetas. Proposiciones por plazo de 20 días hábiles a partir del anuncio, y apertura de sobres al siguiente (20 y 22 de agosto, respectivamente).

ESCUELA SALCEDILLO.—El 16 de agosto, en la Notaría de don Enrique Sánchez Oliva, tendrá lugar la subasta para las obras de construcción de esta Escuela, con presupuesto de 635.694'75 pesetas.

Carlos Ruiz Navarro

ODONTOLOGO

Suspende su consulta hasta el 17 de agosto

MAESTRO UNIVERSITARIO PERITO

La Residencia Divino Maestro te ofrece:

Orientación estudios.

Desarrollo personalidad.

Formación integral.

D. Pedro Lagasca, 12. Tfno. 23957

VALLADOLID

LETRAS DE LUTO

Confortado con los auxilios de la Religión, falleció en Lobera de la Vega, don Francisco Calleja Bartolomé. Su muerte ha causado general sentimiento, ya que de todos eran conocidas su afabilidad de trato y virtudes personales.

Con tan infausto motivo, testimoniamos nuestra condolencia a su esposa doña María Marcos Valbuena; hijos Faustiniano, Asterio y Heriberto Calleja Marcos; hijos políticos, nietos, sobrinos y demás familia.

POMPAS FUNEBRES

Hontiyuelo

CASA FUNDADA EN EL AÑO 1880

Mayor, 184-186. Tfnos. 1707, 1583, 1856, 3060.—PALENCIA

Campeonato ciclista de Andalucía fondo en carretera

José Gómez del Moral, ganó la primera etapa

Cabra (Córdoba), 30. — Se ha corrido esta mañana la primera etapa del Campeonato Ciclista de Andalucía de fondo en carretera, organizado por el Club Velocipédico malagueño, en colaboración con la Peña Ciclista Egabrense.

A las 12'30 horas, con una anticipación al horario previsto, llegó la caravana ciclista, entre gran admiración del vecindario.

Primero llegó el egabrense, José Gómez del Moral, que invirtió en el recorrido 3 horas, 46 minutos y 45 segundos; seguido de su hermano Antonio, en 3-47; el granadino Santiago Montilla, en 3-53; García Tirado, de San Roque, en 4-1 y Moreno Domínguez, de Málaga, en 4-1-3. En total se han clasificado 24 corredores, todos andaluces, excepto uno, marroquí.

Mañana domingo, se disputará la segunda y última etapa Cabra-Málaga, a las nueve de la mañana.—Cifra.

M.C.D.2022

Instituto Nacional de Enseñanza Media "Jorge Manrique"

Estudios nocturnos de bachillerato elemental

El Ministerio de Educación Nacional, en Orden de 3 de junio de 1960, ha autorizado al Instituto «Jorge Manrique», de Palencia, la implantación de los Estudios Nocturnos de Bachillerato Elemental.

Mediante ellos, todos los trabajadores, empleados de industrias, oficinas, Bancos, etcétera, que deseen adquirir el título de Bachiller Elemental, tienen la oportunidad de lograrlo estudiando fuera de las horas de sus ocupaciones de trabajo en esta nueva modalidad de enseñanza.

Condiciones necesarias para comenzar los estudios:

Primera.—Tener quince o más años de edad.

Segunda.—Justificar, mediante certificado de la Empresa, que se está trabajando.

Tercera.—Tener aprobado el ingreso en el Bachillerato General o en el Laboral o en los estudios de Formación Profesional.

Cuarta.—Quienes no puedan exhibir el requisito exigido en el apartado tercero, podrán lograrlo matriculándose en el plazo de inscripción, que oportunamente se abrirá al objeto de que verifiquen las correspondientes pruebas de examen de Ingreso. Se exigirá las cuatro reglas, lectura, dictado y conocimientos elementales análogos a los que se adquieran en la Enseñanza Primaria.

Plan de Bachillerato en esta modalidad

Durante el próximo año académico 1960-61, regirá tan sólo el primer curso de los Estudios Nocturnos de Bachillerato Elemental que comprende las disciplinas siguientes:

Religión (clase alterna); Lengua Española (clase diaria); Matemáticas (clase diaria); Geografía de España (clase diaria); Dibujo (clase alterna); Educación Física (media hora); F. del Espíritu Nacional (media hora).

ADVERTENCIAS: Teniendo en cuenta el horario de trabajo de los futuros nuevos alumnos, las clases de Bachillerato Nocturno darán comienzo, en el mes de octubre, a partir de las siete y media de la tarde. Y la duración de cada una de ellas será de 45 minutos.

Lo que se hace público para conocimiento de aquellas personas a quienes pudiera interesar.

Hasta el día 10 de septiembre próximo, pueden solicitar ser admitidos en este Insituto, todos aquellos alumnos que deseen cursar oficialmente en el mismo los estudios de Bachillerato y Curso Preuniversitario durante el próximo curso académico 1960-61; habrán de presentar, para ello, en la Secretaría del Instituto, instancia en modelo oficial, que se facilita en la portería del Centro, reintegrada con póliza de tres pesetas y el Libro de Calificación Escolar.

Los alumnos que no hayan aprobado totalmente el curso anterior en la convocatoria de junio y aquellos que no hayan aprobado el examen de Grado Elemental o el de Grado Superior no presentarán su solicitud de admisión hasta después de sufrir los exámenes correspondientes de la próxima convocatoria de septiembre.

El día 15 de septiembre se hará pública la relación de admitidos, y los que en ella figuren habrán de realizar su inscripción de matrícula y abonar los derechos correspondientes al primer plazo desde el 15 al 30 de septiembre.

Se podrá denegar la admisión de un alumno por motivos de conducta o de expediente académico deficiente.

MATRICULA GRATUITA PARA ALUMNOS DE INGRESO Y LIBRES

Los alumnos de ingreso y libres que deseen efectuar su inscripción de matrícula en la segunda quincena de agosto para realizar los exámenes correspondientes en la próxima convocatoria de septiembre y se crean con derecho a disfrutar de los beneficios de matrícula gratuita, han de solicitar su concesión del 1 al 15 de agosto.

Han de presentar, para ello, en la Secretaría del Instituto, el Libro de Calificación Escolar acompañado de los documentos que, para cada caso, se relacionan en el tablón de anuncios de este Instituto.

Palencia, 30 de julio de 1960. — **La Directora, A. GARRIDO.**

Pan de los Pobres

Donativos recibidos

(Cepillos de la Iglesia de Sta. Clara)

Collazos de Boedo: Para el Pan de los Pobres, 100 pesetas. A. B.—Loma de Castrejón: Por un favor, 25 pesetas. Una devota. — Lantadilla: Un suscritor, 25 pesetas.—Una devota de San Antonio, 15 pesetas.—Por salir bien Juanito de sus exámenes, 5 pesetas.—Por gracias obtenidas, 5 pesetas.—Por librarme de la caída y sin rotura, 5 pesetas.—Cozuelos de Ojeda: Teodoro y Celestina, 10 pesetas. —Anastasio y Telesfora, 25 pesetas.—Por favores recibidos, 10 pesetas y en espera de que me concedas lo que pido, otras 15.—Para el altar de San Antonio, por un favor, 15 pesetas. A. C.—Boadilla del Camino: Por un favor recibido, 5 pesetas. Una devota. —Una devota de San Antonio, para el Pan de los Pobres, 15 pesetas.—Por varios favores recibidos, 10 pesetas. Sigue ayudando a tus devotos.—Para dos panes, 11 pesetas.—Una devota del Santo, por favores recibidos, 150 pesetas.—Para dos panes, 12 pesetas.—Os entrego la limosna de 25 pesetas para los pobres. Dignaos ayudarme en todas las necesidades que impone la vida actual. Marmús.

Quintanatello de Ojeda: Por hallar un objeto perdido, 10 pesetas.—Torremormojón: Agradecida al Santo le envío 5 pesetas que le había prometido.—San Salvador: Por una promesa concedida, 25 pesetas. Isabel Ibáñez.—Frechilla: Os doy 5 pesetas para remedio de los pobres por un favor concedido y otras 5 por una gracia especial. Z. V.—Congosto de Valdavia: Por salir bien de la operación mi padre, doy 25 pesetas. M. B. —Palencia: Doy 5 pesetas ofrecidas por la buena operación de mi hermana. L. Ramos.—Perales: Para una Misa y para los pobres doy 50 pesetas por gracios obtenidas. N. P.—Os doy la limosna de 50 pesetas por una gracia concedida y adelespecialísima. L. V.—Revilla de Campos: Muy agradecida a San Antonio, 10 pesetas. A. M.—Cinco pesetas para el culto de San Antonio y 25 para el Pan de los Pobres. Una devota por un favor.—Itero de la Vega: Para San Antonio, 50 pesetas. María de los Angeles.—Palencia :Te doy la limosna ofrecida por la salud de mis hijas. I. F.

Poza de la Ve:a: Por un favor obtenido, 10 pesetas para los pobres. Una devota.—Os entrego la limosna de 25 pesetas por varios favores, y espero llaméis al corazón de las personas que tanto me perjudican. Marmús.—Para que os dignéis obtenerme el favor que pido, 100 pesetas.—Doy 6 pesetas para ayuda a decir una Misa a San Antonio. Una pobre.—Para tres paños, 17 pesetas. Una devota.—Te entrego la limosna y la vela ofrecida por la salud de un enfermo. T. C.—Gustosa doy las 10 pesetas que ofrecí por hallar un objeto. Rosario.—Palencia: Por favores recibidos, 50 pesetas. Elena Martín.—Te doy la limosna ofrecida por las intenciones que varias veces te expuse, Santo querido. Alcánzame para todos ellos la fe y la salvación. Una antoniana.—Para una Misa y lo restante para los pobres, 100 pesetas. Una devota de Pisón de Ojeda.—Valle de Santullán: Para el Pan de los Pobres, 6 pesetas. Julio del Río.—Por favores recibidos, 5 pesetas y una peseta más para que el Santo traiga la paz a la familia y para que una persona cumpla con Pascua. F. C.—Villaumbrales: Os entrego 50 pesetas que ofrecí en agradecimiento y otras 10 por haberme concedido lo que pedí. Una joven de Villaumbrales. — Mil gracias al Santo y 50 pesetas por encontrar un objeto y otros favores. M. D. Revuelta.—Villamediana: 25 pesetas por favores recibidos. Una devota. — Por la salud de dos enfermas te doy 25 pesetas y si completan su salud daré otras 20. Una devota.—Eutimio Martín, para arreglar un asunto, 12 pesetas. — Barruelo: Un niño, por un favor alcanzado, 25 pesetas. — Por una gracia obtenida por el Santo, 25 pesetas.—Pisón de Ojeda: Por favores recibidos, 20 pesetas. Luisa y Fermina.—El Director del Pan de los Pobres, *Eugenio Calzada*, Comandante Ramírez, 3.

OFRECEMOS EXCLUSIVA
Moderno mobiliario metálico oficina. Dirigirse, Apartado, 689. BILBAO

La vida en la Región

Unos "calés" la emprendieron a navajazos en una céntrica calle santanderina

Encontraron una cartera y se quedaron con parte del dinero para asegurar la propina

BURGOS

APARECIO EL DINERO DE UN BELGA.—El pasado día 19 del actual la prensa burgalesa dió cuenta de una denuncia presentada por el súbdito belga Pierre Dehaen en la que manifestaba que le había sido sustraída la cartera en la que guardaba además de su documentación, 6.300 pesetas, cinco mil francos belgas, 10.000 francos franceses y dos mil escudos portugueses.

Al día siguiente el belga insertó un anuncio en "Diario de Burgos", ofreciendo una gratificación de 5.000 pesetas a quien presentara la documentación y la moneda extranjera. El anuncio surtió efecto y una mujer de 45 años de edad, se presentó en el "Hostal Lar" entregando la documentación y la moneda extranjera al portero y desapareciendo rápidamente.

La Policía investigó sobre el caso y ha descubierto a Rosario González Solás, quien manifestó que en unión de su esposo encontró la cartera en un autobús, quedándose con ella. Al leer el anuncio decidieron entregarla y se quedaron con el dinero español por si el belga no cumplía su promesa. Tanto Rosario como su esposo han pasado a disposición del Juzgado de Instrucción.

LEON

PICADO POR UNA VIBORA.—El niño Javier López Díaz, de 5 años, fué picado por una víbora cuando se hallaba en las inmediaciones de su casa en el pueblo de Candanedo, de esta provincia. Inmediatamente fué trasladado a una Clínica de León, donde los facultativos manifestaron que era precisa para la curación un suero de un Laboratorio francés. Se hizo un llamamiento por Radio León y horas después el Conde de Horacio Casasola, residente en Madrid, envió en automóvil el medicamento, del que ya se han aplicado al pequeño 10 centímetros. Inmediatamente se inició la mejoría del enfermo, que puede considerarse fuera de peligro.

Desde Tarragona anuncian que un francés que veranea a unos 30 kilómetros de la capital, ha hecho entrega del medicamento, que él tenía en su poder, y que ya se ha remitido a León.

SALAMANCA

PRESTAMOS A LOS AGRICULTORES.—En el Gobierno Civil de la provincia salmantina se ha recibido la siguiente comunicación telegráfica: "Subsecretario de Agricultura a Gobernador Civil. Para conocimiento y efectos significole que en sesión ejecutiva Crédito Agrícola celebrada hoy se ha acordado poner a disposición Caja de Ahorros Monte Piedad de ésa la cantidad de diez millones de pesetas para concesión préstamos agricultores y ganaderos. Salúdale, Santiago Pardo Canalis".

BANDA DE MUSICA

PROGRAMA de las obras que interpretará la Banda Municipal el día 30 de julio de 1950 en la Plaza Mayor, a las 11'15 de la noche.

Primera parte

"Gerona", marcha militar, L. Lope; "Luisito", (solista señor Martín), bolero para clarinete, Guzmán Ricis; "Una noche en Granada", poema lírico, E. Cebrián, a) Meditación en la Alhambra; b) Mujer granadina; c) Fiesta gitana en el Sacromonte.

Segunda parte

"El Cristo de la Vega", gran fantasía, R. Villa ;"Bocetos del Cáucaso", I. Ivanow, En el campamento de los gitanos; Cortejo de Sardad; "Poeta y aldeano", obertura, F. von Suppe.

El Director, **Andrés Moro.**

PROGRAMA de las obras que interpretará la Banda Municipal el día 31 de julio de 1960 en el Paseo del Salón, a las 8'30 de la tarde.

Primera parte

"Rubores", pasodoble, P. Marquina; "El regalo de boda", serenata, Soutullo y Vert; "Eva", fantasía de la opereta, Franz-Lehar.

Segunda parte

"La Pastorcela", selección, P .Luna; "Las hijas del Zebedeo", carceleras, R. Chapí, (solista señor Herrero); "Música, luz y alegría", selección, F. Alonso.

El Director, **Andrés Moro.**

SANTANDER

A NAVAJAZO LIMPIO. — En la confluencia de las calles de San Pedro y Cuesta del Hospital, sobre las siete y media de la tarde de ayer, se ha producido un sangriento suceso del que han sido protagonistas varios gitanos, uno de los cuales ha resultado gravemente herido.

Parece ser que se inició la reyerta por unas palabras insultantes de "El Cazallo" dirigidas a Antonio Borrul, "El Pocho". Este parece que propinó una bofetada a su oponente y rápidamente surgieron cachabas y navajas entre los numerosos gitanos que se encontraban cerca de los iniciales protagonistas. Antonio Borrul recibió un fuerte golpe en la cabeza y además una profunda herida de navaja, teniendo que ser trasladado a una clínica donde han sido precisas varias transfusiones de sangre.

Las declaraciones de los "calés" son muy confusas y ya han sido detenidos siete de ellos.

VALLADOLID

FESTIVALES DE VERANO. — Organizado por el Ayuntamiento de Valladolid y la Junta Provincial de Información y Turismo, hoy sábado continuarán los festivales populares de verano, que cada sábado vienen desarrollándose en el Auditorium del Campo Grande.

La Agrupación «Angel Velasco», que dirige Luis Laforga, ganador de la Medalla de Plata de los Premios Provinciales de Teatro, pondrá en escena la obra de Muñoz Seca «Anacleto se divorcia».

Los precios de las localidades para tales representaciones, son reducidos y al alcance de todos los bolsillos.

BOLSA Y FINANZAS

BREVE RESUMEN DE LA SEMANA BURSATIL

Información facilitada por el BANCO DE BILBAO

BOLSA DE MADRID
Cotizaciones

	22-7	29-7	Dfs.
BANCOS			
España	655	643	— 12
C. Industrial	143	142	— 1
Exterior	267	265	— 2
Central	546	546	=
Banesto	704	704	=
Hispano	490	493	+ 3
Popular	375	375	=
ELECTRICAS			
H. Española	248	251	+ 3
Cantábrico	160	160	=
Nansa	113	114	+ 1
Sil	163	164	+ 1
Sevillana	144'75	143'75	— 1
Madrileña	178'50	180	+ 1'50
FECSA	175	180	+ 5
Fénosa	165	165	=
Leonesas	136	137	+ 1
Chorro	126	126	=
R. Zaragoza	128	128'50	+ 0'50
SIDEROMETALURGICAS			
A. FF. CC.	237	227	— 10
M. y Cons.	127	133	+ 6
Metálicos M.	29'5	30	+ 0'50
Seat	217	224	+ 7
Fasa	480	480	=
MINERAS			
D.-Felguera	145	146	+ 1
Rif	498	495	— 3
Guindos	88	72	— 16
Ponferrada	620	635	+ 15
QUIMICAS			
Explosivos	238	239	+ 1
Petróleos	581'50	565	—16'50
H.-Nitro	115	115'5	+ 0'50
CONS. E INMOBILIARIAS			
Drag. y Cons.	166	177	+ 11
U. Metrop.	400	400	=
I. Metrop.	131	131	=
Urbis	85	87	+ 2
Cantabria	68	71'50	+ 3'50
ALIMENTACION			
Ebro	426	424	— 2
El Aguila	398	402	+ 4
Azucarera	169	170	+ 1
TEXTILES			
Fefasa	140	137	— 3
Sniace	190	192	+ 2
VARIAS			
Campsa	162'50	164	+ 1'50
Cons. N. P.	121	123'5	+ 2'50
Tabacalera	172	175	+ 3
Telefónicas	173	173	=
Marconi	87	88	+ 1
M. Madrid	148	146	— 2

BOLSA DE BILBAO
Cotizaciones

	22-7	29-7	Dfs.
BANCOS			
B. de Bilbao	680	690	+ 10
B. de Vizcaya	690	699	+ 9
NAVEGACION			
N. Aznar	198	205	+ 7
N. Bilbaína	137	137	=
QUIMICAS			
P. Española	310	297'50	— 12'5
Sefanitro	220	218	— 2
Siga	78	72	— 6
Unqueinesa	235	237	+ 2
Resinera	155	159	+ 4
VARIAS			
Vascongados	115	110	— 5
Sierra M. O.	180	186	+ 6
SIDEROMETALURGICAS			
A. Hornos	178	178	=
B. Wilcox	317'50	307	—10'50
Basconia	252	250	— 2
Luskalduna	200	197	— 3
S. Bárbara	110	106	— 4
ELECTRICAS			
Iberduero O.	278	278	=
Iberduero P.	278	275	— 3
Iberduero N.	264'50	266	+ 1'50
Iber. N. L.	1.097'5	1.092'5	— 5
Viesgo	192	194	+ 2
R. Zaragoza	127	127	=

BOLSA DE BARCELONA
Cotizaciones

	22-7	29-7	Dfs.
Petróleos	570	568	— 2
Explosivos	236	240	+ 4
Cros	405	404	— 1
Maquinista	95	97	+ 2
A. Barna	228	231	+ 3
M. Ibérica	1.120	1.100	— 20
C. Metálicos	548	544	— 4
T. Filipinas	430	427	— 3
Sansón	194	191	— 3
I. Agrícolas	535	535	=

BANCO DE SANTANDER
Fundado en 1857
Banca - Cambio - Bolsa
Caja de Ahorros
Mayor Pral., 70. PALENCIA

BANCO DE BILBAO
Banca. — Operaciones de Bolsa. — Pago de negociables de trigo
Mayor Pral., 112. — PALENCIA

LA SEMANA BURSATIL

Pocos alicientes por falta de negocio

Madrid. 30.—Semana de pocos alicientes por falta de negocio ha sido la que acaba de transcurrir. Ello no impide, sin embargo, que las operaciones realizadas se llevasen a efecto en un clima de firmeza, no exenta en ciertos casos de buena disposición. Ante una clara abstención de la oferta, que es a lo que principalmente se debe la estrechez operativa, en contrapartida no sólo tiene fuerza suficiente para lograr un equilibrio en los cambios, sino que en bastantes casos producen moderadas recuperaciones. Los índices bursátiles así lo ponen de manifiesto.

Se nota el peso del papel, con nula o pequeña demanda, en ciertos valores siderúrgicos. Moderadas oscilaciones en los restantes corros de la renta variable. Con el mes terminaron las ampliaciones de Fosforera Española y Papelera Española. Ambos desdobles de capital se llevaron a efecto con facilidad y buena orientación.

Al cierre de la semana se advertían grandes síntomas de variación. —Cifra.

GALLETAS FONTANEDA
MARIA · NATINA · TOSTADA
Surtidos
FONTANEDA · CAMPOO · FAMILIAR

anuncios por palabras

Alquileres

ALQUILER de coches, sin chófer, Auto-Sport. García Morato, 9 y 11. Teléfono, 28955. Valladolid.

SALTO de agua electrificado, de 80 C. V. Canal de Castilla en Frómista, se arrienda. Informes, M. Albaida, 1. Oficinas, Palencia.

ARRIENDO local, patio, Marqués Albaida, 24, segundo.

EN PALENCIA arriendo amplio almacén para industria. Ortega. Valentín Calderón, 19.

Automóviles

AUTOMOVIL vendo Fiat, 1.100, morro alto. Baratísimo, Manuel González. Casado Alisal 43.

Compras

LABRADORES: Cebada nueva compra y facilita envases Benigno Martín. M. Rivera, 5. Palencia.

CEBADA, avena, centeno, compro. Cereales Royuela. Casado Alisal, 29.

COMPRAMOS papel y trapos. Teléfono 3805.

Enseñanzas

GANE 6.000 pesetas mensuales aprendiendo Serigrafía. Academia Mater. Consejo Ciento, 306. Barcelona.

Fincas

VENDO casa libre. Palmas, 14. 35.000 pesetas. Razón, Colón, 35. Bustamante.

OSORNO, se vende casa. Informes Teléfono 2817. Palencia

SE VENDEN dos parcelas en La Carcavilla, 360 metros. Calle Iglesia, y la casa número 24 Paseo del Otero. Informes, Avenida Santander, 76.

Ganados y aves

GANADERO - AVICULTOR
Piensos Compuestos **SENA**

SE VENDEN cinco carneros borros y sobreborros. Calabazanos. Marcelino Bilbao.

VENDO cerdos destete. Eugenio Diez, número 10. Alejandro Fernández.

SE VENDEN cerdos al destete. José Villagrá, 43.

CERDOS gordos, vendo, de cien kilos vivo, no presentarse si no pagan a 30 pesetas. Valentín Calderón, 33, bajo. Palencia.

GANADEROS, pulpa de remolacha, vende Benigno Martín. Manuel Rivera, 5.

VENDEMOS cerditos seleccionados y pollitas varias edades. Granja Fernández-Tovar. Detrás de las Casas del Hogar.

GANADEROS-Avicultores, piensos «Biona», controlados por Bioter para aves, cerdos, terneros, etc. Servicio a domicilio llamando al teléfono 2404. (Avícolas Jácaro).

VENDO magnífica mula quincena; yegua cubierta y cuatro cerdos de tres meses, Mayor, 42. Palencia.

POLLITAS superseleccionadas, todas edades. Hijos Abel González, Valladolid.

TERNEROS: Criadlos (sin leche) con «Papilla Lechal». Vda. Bernardo Alonso. Don Sancho, 9.

SE VENDE un carnero semental. Agustín Ibáñez. Carrión.

VENDO dos jatos cebados. Julián Sánchez. Piña de Campos.

SE VENDEN dos vacas holandesas, dando leche; cuatro jatos cebar. Félix del Val. Villalaco.

Maquinaria y Reparaciones

REMOLQUES metálicos y de madera, marca «Alvaro». Arados de discos «Tavi». Cultivadores, gradas, bisurcos con vertederas triples. Lubricantes «Campsa». Almacenes maquinaria, Ortega y Ortiz de Zárate.

GUADAÑADORAS y segadoras de acero «El Ciervo». atadoras, segadoras, cosechadoras, aventadoras, ensacadoras, motores, bombas, correas, cojinetes, aceites, grasas, piezas de recambio. Precios bonificados. Almacenes Pinacho.

GRUPOS moto-bombas a gasolina, petróleo, aceite pesado y eléctricos. No olvide que disponemos del grupo de mayor rendimiento con la mitad de consumo que los corrientes, mangueras, y accesorios en general. Tejeda y Cía. S. L. Palencia.

REMOLQUES y arados de tractor, bombas, grupos moto-bombas, motores, básculas, carretillas, poleas, correas, cojinetes, mangueras, tornillería y repuestos. Almacenes Pinacho.

NEUMATICOS, correas de ventilador, correas trapezoidales. Navamuel, Casado del Alisal, E. Teléfono 1937.

VENDO barato grupo bomba 3 HP., manguera aspiración. Toda prueba. Garaje Noriega. Alar. Teléfono 56.

SE VENDE cosechadora "Case" y tractor "Ursu" por desgracias familiares, han trabajado poco. Viuda de Blanco. Meneses.

ENSACADORAS metálicas, motores, pida precios. Sobrinos de Fidel Diego, S. R. C. Palencia.

COSECHADORAS autopropulsadas. Trabajo inmediato. San Bernardo, 1, 2.º. Teléfono 2075. Palencia; o Garrachón. Villaturde.

¡AGRICULTORES! Reparación garantizada de vuestra maquinaria de cosechadoras, trilladoras, tractores, grupos riego, etc., por personal técnico especializado. Talleres J. de la Pisa. General Mola, 55-57.

SUMINISTROS I. L. A. G. A., les ofrece toda clase de maquinaria agrícola, avícola, piscícola y láctea y sus repuestos, sin olvidar que ya dispone de segadoras agavilladoras modernas, montadas sobre bolas, así como un gran surtido de aperos, tanto para tractores como de sangre. Igualmente les ofrece un gran surtido en avicultura, ponederos, bebederos, tolvas, etc. Teniente Velasco, 7. Teléfono 1754.

MOTORES DIESEL nuevos para trilladoras, precios económicos. INSO. S. L. Durango (Vizcaya).

ENSACADORA pequeña vendo. Guaza de Campos. Nemesio González.

Trabajo

SE NECESITA chica fija o asistenta para dos personas, poca labor. Razón, esta Administración.

CHOFER necesito. Don Sancho, 17, piso primero.

CHICA de servicio se necesita. Calle del Cura, 2, cuarto.

OFRECESE chico joven de toda la confianza, para trabajar en cualquier empleo. Para informes, llamen al teléfono 2918.

OFORTUNIDAD 500 a 2.000 pesetas semana o mucho más ganará si es serio y capaz en propia localidad comprobarlo es muy fácil. Escriba SOLFIR. Calle Feliú y Codina, 63. Barcelona (16).

CHICA mayor para niños y limpieza, interna. Avenida Valladolid, 7, segundo, derecha.

Transportes

TRANSPORTES de 4 a 7 toneladas. Teléfono 3805.

TRANSPORTES a toda España, llevará sus encargos por camión. Comercial Terrestre Marítima. Alfonso VIII, 7. Teléfono. 2841.

Traspasos

SE TRASPASA cantina por no poderla atender. Razón, Teléfono 2584.

Varios

AZULEJOS, mosaicos, todos los trabajos en piedra artificial. "La Hortensia".

PLASTICOS, cortinas y barras para cuartos de baño, duchas, pilas, lavabos. Ferretería Isasmendi - Madrigal.

COCINAS de hierro y esmaltadas, cuartos de baño, económicos y lujo, precios afinados. Pastor. Modesto Lafuente. 20. Palencia.

PLACAS uralita para tejados. Decorativas para cuartos de baño, duchas, cocinas, fachadas, establecimientos comerciales, etc., inalterables a la humedad y elementos atmosféricos. Uralita. Agencia Oficial de Ventas, Avenida José Antonio, 45. Teléfono 1455. Palencia.

ROCA, materiales de saneamiento con todos sus accesorios. Almacenes Grajal. Martínez Azcoitia. 15.

VENDO dos Lubes y cerdos pequeños. Tres Pasos, 15.

VENDO cosechadora «Santana», remolcada, dos campañas. Tractor "Fordson". Segadora "Jolpa" semi-nueva. Facilidades pago. Urbano G. Polvorosa. Frómista.

VENDO o cambio por choto, carro varas grande, como nuevo. Mayor, 42. Palencia.

POR DEJAR labranza vendo tractor alemán y sus aperos, motor industrial 18 H.P., Gasoil, con embrague; cosechadora con motor Gasoil, Inglés. Facilidades de pago. No contesto cartas. Informes esta Administración.

Vehículos

VENDO "Motobic" 75 cc., casi nueva, toda prueba. Aguilar de Campoo. Atanasio Fernández (Practicante).

TRACTORES Fordson Maior Diesel y Ferguson Diesel. Véndense con o sin aperos. Crisanto Aragón. Husillos.

VENDO tractor Ferguson, motor Barreiros nuevo, 45 H. P., de gas-oil (por adjudicación otro) .Timoteo. Rivas.

Ventas

RADIO-TELEVISORES reparaciones urgentes y económicas. Materiales para electricistas. Precios de propaganda. Colón, 18. Tel. 3863.

PUERTAS, ventanas, portones, todas las medidas, en serie y de encargos, sin competencia. Vea precios. Hernando, República Argentina, 7. Junto Urbón. Palencia.

TUBOS de cemento, fabricación mecánica, prensados y vibrados, calidad inmejorable. «Arroyo». Casado del Alisal, 41.

CEMENTOS Hontoria, «El Toro». Distribuidor para Palencia y provincia, «Arroyo». Teléfonos 2062, 3458, 1519.

VIGUETAS «Castilla», bovedillas de cemento, ventarales, postecillos cerramiento, soportapostes y toda clase de prefabricados de hormigón. «Arroyo». Casado del Alisal, 41.

CEMENTOS «Tudela-Veguín». Distribuidor para Palencia y provincia, «Arroyo». Mayor, 75. Teléfonos 2062, 3458, 1519.

AVICULTORES y ganaderos, habas superiores vende Benigno Martín. M. Rivera, número 5. Palencia.

LABRADORES, "vezas andaluzas", especiales para siembra, gran rendimiento. Benigno Martín. M. Rivera, número 5. Palencia.

CARNE vaca especial sin hueso, segunda, 40 pesetas; con hueso, 30. Carnicería «Alfonso», parada coches «Moreno».

VENDO en tres mil pesetas armario dormitorio dos lunas, comodín, mesilla noche, armario cocina y somier metálico. Teléfono 1719.

LANA vendemos 3.000 kilos. Cooperativa Nuestra Señora del Rosario. Revenga.

SE VENDEN puertas y ventanas, precio económico. Teniente Velasco, 14. Carpintería González. Junto al Bar Moreno.

Las Camas de Acero "FLEX" son indestructibles y soportan hasta el peor trato.
Los pequeños tubos interiores penetran en el tubo principal hasta el tope.
CAMAS DE ACERO FLEX
Tubo Graceline
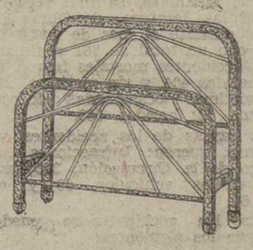
Equipadas con el famoso «SOMI-FLEX» de Nuevos Refuerzos o Tela Americana
FABRICADAS A CONCIENCIA

M.C.D.2022

La ONU, el Congo y Katanga

En la provincia de Goma siguen dominando las fuerzas congoleñas

Leopoldville, 30. — El memorándum congoleño en que se pide al secretario general de la ONU el envío de tropas de la Organización Mundial a la provincia de Katanga, es consecuencia, según se afirma aquí, de la desilusión sufrida el viernes por la facción gubernamental que encabeza el viceprimer ministro Gizenga, al declarar Hammarskjoeld que las Naciones Unidas no iban a meterse precipitadamente en el problema katangueño, sino a concentrarse en la cuestión de la reconstrución económica del Congo. Más adelante declaró, en conferencia de Prensa, un portavoz de la ONU, que ni Hammarskjoeld ni el doctor Ralph Bunche, se proponen ir a Katanga.

Por otra parte se anuncia que el Gabinete congoleño ha nombrado una Comisión, formada por seis de sus miembros, que será la que en lo sucesivo mantenga el contacto entre el Gobierno y los representantes de la ONU en el Congo, quienes, al parecer, han indicado que resulta poco práctico tratar con el Gabinete congoleño en pleno. A este respecto ha sido publicado un comunicado conjunto de Gizenga y de Hammarskjoeld en el que, aparentemente en contradición con la antes citada declaración del último, se dice: «La Comisión colaborará estrechamente con el secretario general en la aplicación de las dos resoluciones de las Naciones Unidas, en particular de la que se refiere a Katanga.—Efe.

LAS FUERZAS CONGOLEÑAS SIGUEN DOMINANDO EN GOMA

Bruselas, 30. — En el Ministerio de Defensa se manifiesta que fuerzas congoleñas en armas, siguen dominando la zona en torno a Goma (provincia de Kivu, en el Congo oriental), en la que tienen su base los contingentes irlandeses de las tropas de la ONU, y que la dificultad en las comunicamiones puede contribuir a aumentar la perturbación antes que quede establecido el control militar de las Naciones Unidas en la zona. Se añade que, para aumentar la confusión, el comandante congoleño en Goma cablegrafió a Stanleyville, al aterrizar los primeros soldados irlandeses, que se veía atacado por tropas belgas; el rumor se extendió a la población civil y muchos africanos huyeron de la localidad.

Se declara también en el Ministerio de Defensa, que anoche intentaron unidades congoleñas penetrar en el territorio de Ruanda, de fideicomiso belga, pero hubieron de retroceder al disparar contra ellas los paracaidistas belgas. Se agrega que las fuerzas congoleñas de la zona de Goma están siendo reforzadas por los soldados de la «fuerza pública» desarmados por los rebeldes en el territorio de administración fiduciaria y enviados al Congo, que reciben nuevo armamento en cuanto trasponen la frontera.—Efe.

Finalizaron las conversaciones entre Adenauer y De Gaulle

Suponen--se dice--una renovación en la política del Mundo Libre

París, 30.—El presidente Charles de Gaulle y el canciller Konrad Adenauer han reanudado sus conversaciones sobre los problemas europeos en el castillo de Rambouillet, a unos 50 kilómetros de París.

Mientras, las especulaciones de los círculos políticos de París coinciden en señalar que Adenauer ha dado su asentimiento a los planes de De Gaulle para el establecimiento de un «secretariado político» que tendría por misión guiar a los «seis» del Mercado Común en la senda hacia la constitución de una nueva fuerza política en el mundo.

Los periódicos de la mañana están llenos de especulaciones de esta clase, incluso algunos hablan de la constitución de un «gabinete europeo», aunque de fuente oficial no se ha podido obtener ni una sola palabra al respecto.—Efe.

STRAUSS REGRESA A BONN

París, 30.—El ministro de Defensa de Alemania Occidental, Franz Josef Strauss, ha salido de París con dirección a Bonn, después de haber mantenido conversaciones con el ministro francés de Defensa, Pierre Messmer.

Los funcionarios dicen que estas conversaciones de los dos ministros no guardan ninguna relación con las que celebran en París el canciller Adenauer y el presidente De Gaulle.

De fuente allegada al Ministerio francés de Defensa se dice que Strauss y Messmer discutieron los progresos realizados en lo que se refiere a cooperación entre los dos países en la fabricación de armamentos. Por lo menos 15 proyectos de armas han sido desarrollados conjuntamente por Francia y Alemania Occidental.—Efe.

ADENAUER VISITA LA CATEDRAL DE NOTRE DAME

París, 30. — El canciller alemán Adenauer ha visitado durante dos horas la Catedral de Notre Dame, en Chartres, esta mañana, antes de continuar sus conversaciones privadas con el presidente De Gaulle, en el Castillo de Rambouillet.

Acompañó al canciller en este viaje, el ministro de Asuntos Exteriores de Alemania Occidental, Heinrich Von Brentano.

Mientras, los funcionarios franceses y alemanes guardan el más estricto secreto sobre las conversaciones, que se cree están destinadas al establecimiento de un sistema político de consulta para los países de la «pequeña Europa», en vista de la situación mundial considerada por el Gobierno francés como peligrosa. —Efe.

CONFERENCIAS

París, 30. — Mientras De Gaulle y Adenauer celebraban sus conversaciones en el Castillo de Rambouillet, los ministros de Asuntos Exteriores de los dos países, Couve de Murville y Von Brentano, celebraban una reunión por separado, acompañados por los embajadores francés y alemán, Francois Seyduc y Herbert Blankenhorn.

Después de su larga conversación, los dos estadistas almorzaron con sus ministros del Exterior y otros altos consejeros.

Un portavoz francés ha manifestado esta mañana que las conversaciones «se desarrollaron muy bien» y que las discusiones están próximas a concluir. La reunión de esta tarde será corta, dijo.

Se cree saber que el doctor Adenauer quiere salir de Rambouillet entre las 16'30 y las 19'00 horas para emprender viaje de regreso a Bonn. —Efe.

LAS CONVERSACIONES ADENAUER-DE GAULLE SUPONEN UNA RENOVACION EN LA POLITICA DEL MUNDO LIBRE

París, 30.—Las conversaciones celebradas a lo largo de dos días entre De Gaulle y Adenauer han terminado esta tarde, sin que por ninguna de las dos partes se revelen detalles de lo discutido ni de lo eventualmente acordado. No se ha publicado comunicado alguno.

Sin embargo, un portavoz del canciller alemán occidental ha declarado a los periodistas:

Que uno de los primeros resultados de la visita de Adenauer al presidente De Gaulle es la del primer ministro británico, Mac Millan, a Bonn el día 10 de agosto y que el canciller considera que sus conversaciones con el general De Gaulle constituyen una poderosa renovación de la política del mundo libre. «Las dos naciones (Francia y Alemania) —dijo— están dispuestas a asumir, y son capaces de ello, sus responsabilidades dentro del marco occidental. Esperan que se den nuevos y fuertes impulsos a las diversas organizaciones creadas por las naciones libres para ellas mismas».

Explicó luego que las nuevas iniciativas consiguientes a la reunión De Gaulle-Adenauer serán de tres niveles: Franco-alemán, europeo y atlántico. Dijo que lo mismo Francia que Alemania están convencidas de que las demás naciones occidentales deben ser consultadas ya en la fase de planeamiento de cualquier novedad y que por ello han decidido que ningún plan discutido entre el presidente francés y el canciller federal alemán y que afecte a las comunidades europea y atlántica sea publicado en tanto los demás aliados no hayan sido informados de los resultados de las conversaciones franco-alemanas.

Añadió que las conversaciones de estos dos días se han referido a planes concretos que es de esperar consideren practicables los demás miembros de las comunidades europea y atlántica, y que a últimos de verano se celebrarán nuevas conversaciones germano-francesas.

A las 16'29 salió el canciller Adenauer del castillo de Rambouille para el aeropuerto de Orly. Lo despidió en el coche que había de conducirlo el presidente De Gaulle. Con el doctor Adenauer iba Couve de Murville, ministro de Asuntos Exteriores francés, y en otro coche, detrás, el alemán, Heinrich Von Brentano.—Efe.

ADENAUER SALIO PARA BONN

París, 30.—El canciller Adenauer ha salido del aeropuerto de Orly para Bonn a las 17'30, en compañía de su ministro de Asuntos Exteriores, Von Brentano. Fueron despedidos en el avión por el titular del Quai D'Orsay, Couve de Murville.

Poco después de abandonar el canciller federal alemán el castillo de Rambouillet, el presidente De Gaulle salió para su casa de campo de Colombey-Les-Deux-Eglises, en el departamento del Alto Marne, para tomarse dos semanas de descanso.

En Orly, el doctor Adenauer no dijo a los periodistas sino: «Las cosas han ido tan bien, que si hubiéramos querido hubiésemos terminado antes la reunión».—Efe.

«Astucia que se pasa de rosca»

Un comentario de «YA»

Madrid, 30.—Bajo el título «Astucia que se pasa de rosca», comenta «Ya» la última declaración que ha hecho el Comité Ejecutivo del partido comunista de España y señala que la impresión que le domina «ante el fruto de las elucubraciones del Comité Ejecutivo del partido, es sólo el pasmo por su falta de originalidad. Y añade: «Tercamente vuelve el comunismo a fórmulas que han fracasado reiteradamente y de modo especialmente manifiesto en nuestra Patria durante los últimos años. Pues bien; otra vez se vuelve a las mismas fórmulas sin la menor vacilación. No hay razón para suponer que no fracasan como fracasaron antes. Siguen los comunistas sin enterarse de que, por encima de todo, el pueblo español es un pueblo que desea conservar la paz. Pero, claro es que, si no entienden eso, menos podemos esperar que entiendan por que se desconfiara de toda iniciativa que preconicen quienes como ellos, son suficientemente conocidos en concepto de «aprovechados pescadores» en el río revuelto de todas las discordias que mantienen al mundo en constante tensión».—Cifra.

NO-DO DE SUCESOS

GAMBERROS

La Coruña, 29. — En un acto de gamberrismo, tres jóvenes de 18 años han causado una lesión de pronóstico reservado a un señor y un fuerte hematoma en un ojo a una señora. Ante un escaparate de la calle de Vera, se hallaban tres mujeres y uno de los muchachos, con una barra de hierro, pretendió asustarlas. Dejó caer a la espalda de aquéllas la barra y arañó con ella a una de las mujeres en una pierna. Un señor, que presenció el hecho, recriminó a los muchachos y éstos la emprendieron a golpes con aquél y con una de las mujeres. Los dos tuvieron que ser asistidos.

Los tres muchachos han pasado a disposición de la autoridad judicial.—Cifra.

DESCARRILAMIENTO

Puente Genil (Córdoba), 30.—De madrugada, a las 4,30 descarriló en el kilómeto 56 de la línea de Córdoba a Málaga, trayecto Montilla a Aguilar de la Frontera, el mercancías T. U. número 2, saliéndose de la vía la locomotora y siete unidades. No ocurrieron desgracias personales. La vía general quedó interceptada.

Por Puente Genil pasó el expreso Madrid-Málaga - Algeciras con cuatro horas de retraso, y el rápido de Málaga a Madrid y el ómnibus La Roa de Andalucía-Córdoba, con una hora y tres horas, respectivamente.

De Puente Genil acudieron trenes de socorro con personal de tracción, material y vía y obras, que consiguieron dejar la vía expedita a las 9,30 horas.—Cifra.

NUEVOS DETALLES DEL INCENDIO

Pamplona 30. — Se conocen nuevos detalles del incendio ocurrido a última hora de la tarde de ayer, en un caserío de la zona fronteriza de Dancharinea.

El siniestro se inició a consecuencia de una chispa eléctrica que, durante una tormenta, cayó en el caserío Andulia, término municipal de Urdax, que prendió rápidamente en la hierba que allí había depositada, y que era propiedad del vecino Higinio Juanerena.

En los trabajos de extinción intervinieron fuerzas de la Guardia Civil de los puestos de Urdax, Zuarramurdi y Dancharinea, la policía de los destacamentos fronterizos y los bomberos de Sembert (Francia), que lograron dominar el siniestro después de dos horas y media de activos trabajos.

Resultaron heridos, aunque no de la importancia que en principio se creyó, el inspector del Cuerpo de Policía, don Julio Díez de Romeo, de la plantilla de Madrid, y don Ramón Blanco San Cristóbal, también inspector de Policía, de la plantilla fronteriza, que fueron trasladados a Pamplona para su asistencia.

El caserío quedó, casi en su totalidad, destruído. Los daños son de gran consideración.—Cifra.

TRES ACCIDENTES MORTALES

Pontevedra, 30. — Tres accidentes mortales se han registrado en otros tantos puntos de esta provincia.

Eugenio Rey Pérez, de 40 años, alguacil del Juzgado comarcal de Sanjenjo, pereció al caer de la moto en que se trasladaba a su domicilio de la Parroquia de Adigna, una vez terminado su trabajo.

Antonio Sánchez López, labrador, de Otan, en el Municipio de La Canida, murió a causa de las lesiones sufridas al caerse de la higuera en la que estaba subido cogiendo fruta.

Cándida González Bua, de 72 años, pereció ahogada al caerse en un regato, sin que le viera persona alguna que pudiera auxiliarla.—Cifra.

TRES PERSONAS MUERTAS ARROLLADAS POR UN TURISMO

Bilbao, 30. — Un turismo matrícula belga, conducido y ocupado por españoles, propiedad de José Luis Alvarez, natural de Bilbao, ha arrollado en la carretera de Llodio a tres vecinos de aquella localidad, a los que causó la muerte instantánea. Al parecer el accidente se produjo al intentar evitar el conductor la colisión con otros vehículos que se encontraban estacionados en la carretera, arrimándose excesivamente a la cuneta, donde se encontraban las tres personas. Los muertos son: Ignacio y Sara García Inarritu, hermanos, casados, de 39 y 40 años, respectivamente, y Aurea Bento López, casada, de 42. Fueron despedidos a unos 20 metros.

El vehículo iba ocupado por seis personas naturales de Bilbao y Sevilla, dos matrimonios con la hija de uno de ellos y un amigo. El conductor, Jesús Bravo Perales, había contraído matrimonio en Sevilla el domingo último.

Los ocupantes del turismo se proponían pasar unas vacaciones en Bilbao, para luego trasladarse a Bélgica, donde los varones prestan servicios en una mina de Chatelet. Ninguno de los viajeros sufre heridas.—Cifra.

Mac Millan visitará Bonn el 10 de Agosto

Invitado por Adenauer, estudiarán la entrada de Inglaterra en la Comunidad Europea

Bonn, 30. (Urgente).—El primer ministro británico, Harold Mac Millan, visitará Bonn, invitado especialmente por el canciller Adenauer, el próximo día 10 de agosto, ha revelado esta mañana un portavoz de la embajada británica de Bonn.

Mac Millan irá a la capital alemana acompañado del nuevo secretario del Foreing Office, Lord Home, y regresará a Londres el día 11.

La invitación al primer ministro inglés para visitar Bonn la envió el canciller Adenauer antes de dirigirse a París, para celebrar conversaciones con el presidente De Gaulle.

En círculos diplomáticos de esta capital se considera esta invitación como una clara maniobra del canciller Adenauer, encaminada a «dejar la puerta abierta» para una posible entrada de Gran Bretaña en la comunidad europea.

Por el momento no hay indicación oficial alguna en relación a cuáles serán los temas que discutirán ambos políticos, aunque se cree que el tema principal de las conversaciones será la integración europea. Se cree que el plan del canciller Adenauer es el establecimiento en Europa de un triunvirato ejercido por Inglaterra, Francia y Alemania, con lo que el significado de integración europea tendría un carácter más amplio.

Según se revela en círculos políticos de Bonn, el canciller Adenauer siempre que ha tenido que decidirse en problemas europeos por Francia o Inglaterra lo hizo por Francia, pero que en esta ocasión pretendía decir al presidente De Gaulle, que no debía darse ningún paso que supusiera dejar a Inglaterra a un lado. Aunque el deseo de Alemania es el de buscar una forma de cooperación entre Inglaterra y Europa, se sabe que no tiene todavía ningún plan definido en relación a la mejor forma de llevar a cabo su idea.—Efe.

Los Toros

Triunfal reaparición de Chamaco en Palma de Mallorca

Palma de Mallorca, 30.—Seis toros de don Antonio Pérez, de San Fernando, con poder, difíciles. Lleno.

Manolo González, en su primero lancea con mucha finura. El y Ordóñez se lucen en quites. Manolo hace faena ligada con detalles toreros para una estocada y descabello. Gran ovación, saludos. Su segundo rehuye los caballos. Es condenado a banderillas negras y puntea peligrosamente. Manolo González hace faena de castigo para dos pinchazos, media y descabello al tercer golpe. Muestras de desagrado para el torero y el toro.

Antonio Ordóñez, recibe a su primero con seis verónicas templadísimas rematando con media muy buena. Gran tercio de quites con muchos aplausos para los tres diestros. Ordóñez comienza con una serie de naturales pero luego tira a aliñar y mata de dos pinchazos y media estocada. División de opiniones. Su segundo, reservón. A base de porfiar hasta el máximo rompe la hostilidad del público y logra unos naturales de mucho mérito. Prosigue con pundonor y acaba con el bicho de una estocada formidable que hace rodar al toro sin puntilla. Ovación, una oreja, vuelta, saludos.

Chamaco ha tenido una tarde triunfal en su reaparición después de la cogida en la plaza de Palma. En su primero, peligrosísimo, se aprieta en verónicas. El bicho engancha aparatosamente a Ordóñez sin consecuencias. Chamaco está muy valiente y consigue sacar partido del morlaco con una faena muy torera. Mata de un pinchazo y una estocada hasta el puño. Ovación, una oreja, petición de la otra, vuelta al ruedo. En su segundo, instrumenta verónicas formidables y la ovación se repite en un quite precioso. Manolo González también se luce en quites. Chamaco brinda al público y hace una faena enorme, toresísima y completa en la que exhibe todo el repertorio entre el entusiasmo del público. Termina de un pinchazo y un estoconazo del que rodó el toro sin puntilla. Gran ovación, dos orejas, petición de rabo, dos vueltas al ruedo, una de ellas a hombros. —Cifra.

NOVILLADA EN VALENCIA

Valencia, 30. — Siete novillos del Marqués de Domecq, bonitos, duros. El de rejones, ideal.

Angel y Rafael Peralta, ovacionados.

Miguelillo, ovación en uno y silencio en el otro.

Manuel Amador, un aviso y palmas; silencio en su segundo.

Manuel Herrero, aplausos en su primero. Ovación y dos orejas en el sexto. Salió a hombros.—Cifra.

LA XI «OREJA DE PLATA» DE VALENCIA PARA ANTONIO ORDOÑEZ

Valencia, 30.—El Círculo Taurino Valenciano ha acordado conceder el once trofeo «Oreja de Plata» al matador de toros de mejor actuación al diestro Antonio Ordóñez; premio al ganadero que presentara el mejor toro, desierto; medalla de plata al mejor picador a Manos Duras», de la cuadrilla de Paco Camino. Quedó desierto el premio al mejor peón que corriese un toro de salida.

Fueron concedidos dos capotes de brega a los mejores banderilleros, a Luis González y Julio Pérez «Vito», ambos de la cuadrilla de Jaime Ostos. El Círculo ha destacado también la labor de los toreros Ostos y Paco Camino.—Cifra.

EN CALASPARRA

Calasparra (Murcia), 30.—Novillos de la Viuda de Cortés, mansos.

Josechu Pérez de Mendoza, en el de rejones, ovación, dos orejas, rabo, pata.

Paco Herrera, ovacionado en los dos.

Pedro Santamaría, dos orejas, rabo, vuelta; en el otro dos orejas, rabo. Salida a hombros.—Cifra.

Los accidentes de circulación en el mes de Junio

Víctimas: 73 muertos y 688 heridos

Madrid, 30. — Seiscientos ochenta accidentes de circulación en las carreteras españolas, se han registrado por las Jefaturas de Obras Públicas, durante el mes de junio último, con un total de 761 víctimas.

Los accidentes mortales fueron 63, con heridos 404, y sin víctimas, 213. Las víctimas ocasionadas fueron: muertos, 73; heridos. 688.

Las causas de los accidentes con víctimas, fueron: Infracciones del Código de la Circulación, 348; averías en los vehículos, 59; y varias, 60.

Entre los accidentes se pueden destacar los siguientes:

Primero: El ocurrido en el kilómetro 314 de la carretera de Madrid a Barcelona, en el que un turismo, al tomar una curva, se precipitó por el terraplén, cayendo al canal, resultando tres muertos y dos heridos de pronóstico reservado. Segundo: El ocurrido en el kilómetro 81 de la carretera de Valencia a Barcelona, en el que un camión, que circulaba con dirección a Barcelona, sufrió colisión con un turismo al entrar éste en la carretera general procedente de la carretera de Las Villas a Benicasim, resultando dos muertos, un herido grave y otro leve.—

Disminuye el agua embalsada en los pantanos

Madrid, 30. — En 284 millones de metros cúbicos, disminuye el volumen de agua embalsada, en relación con el sábado anterior. Se disponen de 13.307 millones (3.250 millones más que en igual período de tiempo del año anterior), que equivalen al 79 por ciento de la capacidad total de los pantanos.

La reserva de energía eléctrica disponible que ha disminuido en 79 millones de kilowatios - hora, representan el 77 por 100 de la que debiera haber a embalses llenos.—Cifra.

Caja Hispana de Previsión
Compañía Capitalizadora, S.A.
Fundada en 1929
Domicilio Social: BARCELONA - Lauria, 16-18 y Caspe, 42
(EDIFICIO PROPIEDAD DE LA COMPAÑIA)
Capital: Ptas. 5.000.000.00
Reservas al 31 diciembre de 1958: Ptas. 197.238.377.38
TÍTULOS DE AHORRO AMORTIZADOS POR SU VALOR NOMINAL
en el sorteo celebrado el día 31 de julio de 1960
F. D. Z. — T. F. G. — O. G. H. — G. G. C.
Z. G. Y. — Z. A. F. — R. L. L. — Ll. B. K.
Capitales pagados por Sorteo hasta la fecha: 32.929.000 pesetas
DELEGACIÓN EN PALENCIA: Mayor, 242 - Tel. 2964

500.000 católicos de todo el mundo asistirán al Congreso Eucarístico de Munich

33 Cardenales y 460 Obispos representarán a la Jerarquía

Munich, 30.—Más de 500.000 católicos procedentes de todas las partes del mundo, se espera asistan a la sesión de apertura del XXXVII Congreso Eucarístico Internacional que se inaugurará mañana en Munich y que durará hasta el 7 de agosto. Treinta y tres cardenales y patriarcas y unos 460 obispos, representando a la jerarquía eclesiástica de todo el mundo, participarán en la magna concentración eucarística que llenará de unción religiosa la gran ciudad alemana durante ocho días.

Durante estos ocho días, la ciudad estará abarrotada de fieles procedentes de todos los rincones del planeta que acudirán a centenares de millares para adorar al Santísimo Sacramento, pero la culminación de los actos eucarísticos se producirá el día 7, día final del Congreso, cuando más de un millón de fieles se concentren en la principal plaza de la ciudad para oír una solemnísima misa al aire libre y para escuchar la augusta palabra del Pontífice Juan XXIII, que dirigirá un mensaje al Congreso.

Yugoslavia ha sido el único país de allende el telón de acero que ha permitido que grupos de peregrinos y fieles acudan al Congreso, mientras que las autoridades comunistas de Alemania Oriental se han negado a conceder permisos para que los católicos pudieran organizar viajes a Munich.

Las autoridades de Munich ya han organizado, de la mejor manera posible, las estancias para los peregrinos y fieles y se calcula que unas 140.000 habitaciones privadas han sido habilitadas para los católicos extranjeros que acudan a la ciudad. Asimismo, los organizadores del Congreso han anunciado que se ha construído un gigantesco campamento, el mayor de Europa, con capacidad para unas cien mil personas.

Durante los días que dure el Congreso, se calcula que unos 8.000 sacerdotes celebrarán misas en las iglesias de Munich, celebrándose asimismo conferencias y coloquios bajo el tema general del Congreso «Pro Mundi Vita». Asimismo, se celebrarán reuniones de sacerdotes, educadores, trabajadores y jóvenes, con sesiones especiales dedicadas a los peregrinos procedentes de Asia, Africa y los países islámicos.

El viernes, se celebrará una concentración especial dedicada a los soldados que asisten al Congreso, asistiendo a la misma unos 5.000 soldados procedentes de España, Bélgica, Canadá, Holanda, Francia y Alemania.

Durante todos los días que dure el Congreso Eucarístico Internacional, millares de sacerdotes celebrarán misas de comunión, calculándose en varios millones las personas que se acercarán a la Santa Mesa para recibir la sagrada comunión.

Asistirá a las ceremonias como delegado personal del Papa el cardenal Gustavo Testa, ostentando la dirección del Congreso el cardenal Josef Wendel, arzobispo de Munich.

Para canalizar la gran corriente de peregrinos y fieles que acudirán a Munich con ocasión de esta magna concentración eucarística, se ha reclutado un cuadro de unos 25.000 empleados, que prestan su concurso voluntariamente, y que tendrán como misión informar y acomodar a los centenares de miles de peregrinos y fieles que estarán presentes en Munich, en este solemne XXXVII Congreso Eucarístico Internacional.—Efe.

En Méjico piden el envío de un embajador a Madrid

Ciudad de Méjico, 30.—El periódico «Excelsior» ha publicado un comentario en el que muestra la extrañeza que causa el hecho de que Méjico, que mantiene relaciones más o menos efectivas con cincuenta y tres países, no tenga un embajador en Madrid que se ocupe de «la única realidad española que es la que existe dentro del territorio de España».

Señala también como otra razón para que la «anomalía» no tenga «sentido razonable ni atadero posible» el que, en virtud de la doctrina de Estrada, «Méjico acepta los hechos de otros países, sin discutirlos ni mucho menos pretende calificarlos».—Efe.

EL LUNES DIA 1 DE AGOSTO...

¡Retorno triunfal del mejor actor del teatro cómico español!

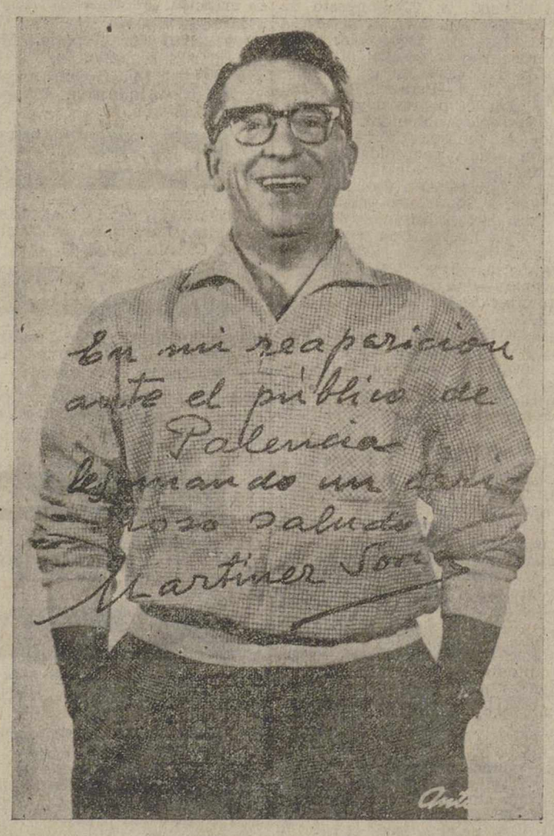

LA COMPAÑIA DE LOS GRANDES EXITOS
¡ACLAMADA POR EL PUBLICO!
¡ELOGIADO POR LA CRITICA!
en el TEATRO PRINCIPAL el lunes 1
con la más genial interpretación de este gran actor, la comedia de éxito inenarrable, de F. Sevilla y H. Mir
EL ABUELO CURRO
Representada más de MIL NOCHES por PACO MARTINEZ SORIA con éxito apoteósico
Risa a raudales
Carcajadas a torrentes
Alegría, buen humor
¡RIA DOS HORAS COMO JAMAS RECUERDA! ALEGRESE PARA TODO EL VERANO
Todos los días cambio de programa
Las comedias cómicas más graciosas

M.C.D.2022